এডিটোরিয়েল

ব্লোকেন্দ হাংদোকপা ঙমদ্রিবসি করিগীনো

নুমিৎ ৭৩ শুরবা মণিপুর ফাওনা চৎলিবা নেম্লেল হায়রেশিং অসি ঙসি ফাওবা ব্লোকেদকী মনুংদা অদুমক লৈরি। মণিপুর লৈঙাক্লা নৎত্রগা সেন্ট্রেল গভর্নমেন্টনা হায়রিবা ব্লোকেদ অসি ঙসি ফাওবা হন্দোকহনবা ঙমদ্রি। মসিদা সেন্তরনা মীৎয়েং চঙলবা মতুং সেন্ট্রেল পেরামিলিটরী ফোর্সকী মীওই লিশিং ১৫ রোমগী ওইগদবা পার্সোনেলশিং শীজিন্নদুনা নেম্লেল হায়রেদা অথিংবা পীরিবশিং অসি লৌথোক্কনি হায়বগী থাজবা পীরকখ্রে। অদুবু সেন্তরনা মণিপুরদা এন ঐচ শিং ঙাক্লবা থাজিনখ্রে হায়রিবা সেন্ট্রেল ফোর্সশিং অসিদগী ১৫০০ রোম দিপ্লোই তৌদুনা এন ঐচশিংদা মণিপুরগী পুশিল্লকপা পোৎলমশিং পুবা গারীশিং ঙাক–শেন্নবা ইম্ফাল জিরিবাম লম্বীদা লৈরে হায়বসিমা তশেং–তশেংবনি। মখোয়না ঙাক–শেল্লগা পুশিল্লকপা পোৎলমশিং অদুনা ঙসিদি ভেল্লি দিষ্ট্রিক্টশিংদা লৈরিবা মীয়ামগী তঙাইফদবা পোৎলমশিং অদু পুশিল্লকপনা মরম ওইরগা পোৎ–চৈগী মমল খরদা ওইরবসু হোংথরে হায়না লৌবা তাই। অদুবু মপুং ওইবা পোৎলম কয়া অমা লেপ্তুনা পুশিল্লকপা হায়বসি ইম্ফাল জিরিবাম লম্বীগী হৌজিক ওইরিবা ফিতম অসিদা মক্তু থোদ্দা গারী ২৫০ দগী হেন্না মাল য়াওরগা চৎপদা অরাবা অমা ওইরিবা অসিনা মতিক চাবা পোৎলমশিং চপ চানা পীবা ঙমদ্রি। মসিগী খুদোংচাবা লৌরিবসি মরুওইনা নেম্লেল হায়রে নঃ ২ –ইম্ফাল –দিমাপুর লম্বীগী ব্লোকেদ অসিনি। মরুওইবা লম্বী অমা থিংজিনম্ভ্রবনিনা লেপ্তুনা পোৎ–চৈ পুশিল্লকপগী মতাংদসু অপনবা অমদি অদুমক লৈরগনি হায়বসি ষ্টেট অমদি সেন্ট্রেল গভর্নমেন্ট খঙই।

হৌজিক হংনিংলিবা ৱাহংদি সেন্তরদগী নেম্লেল হায়রেশিং ঙাক–শেন্নবগীদমক সেন্ট্রেল পেরামিলিটরী ফোর্স কম্পনি কয়া অমা থাজিল্লগনি হায়না পীখিবা থাজবা অদুগী মনুংদা ষ্টেট গভর্নমেন্টনা সেন্ট্রেল পেরামিলিটরী ফোর্স পার্সোনেলশিংগী কম্পনি কয়া ষ্টেটসিদা লৈরে অমসুং মখোয়না এন ঐচ শিং অসি ঙাক–শেন্নবা করি থবক পায়খৎলবগে হায়বগী মতাদা করম্না এক্সন লৌখৎলবগে হায়বসিদি ঙসিসু মীয়ামদ খঙহন্দনা থম্লি। হৌজিক পান্নিবদি অমবু ওইরবসু এন ঐচ ২ অসি হাংদোক্লুনা লমদমসিগী মীয়ামগী তঙাইফদবা পোৎলমশিং অদু পুশিন্নবা হোৎনবা হায়বসিনি। মসিগী মতাংদা ব্লোকেদ কৌরিবা কাঙবুনা থেংনরিবা খুদোংচাদবা কয়া অদুসু অদুমক নৈনবা য়াই। অদুবু খ্বাইদগী লুরিবদি নাগাল্লেন্দদা বেজ তৌবা লালহৌলুপ অমগী ফ্রন্টেল ওর্গনাইজেসনশিংনা মণিপুরগী লম্বীদা অথিংবা থম্মী হায়বসু ষ্টেট লৈঙাক্লা ঙসি ফাওবা খঙহনবা ঙমদবা অসিনি। মসিগী মথক্তা সেদুাল তৌগ্রবা ষ্টেট ইলেক্সন অসিগী মতাংদা ই সি আই না রেস্পোন্সিবিলিটি পুন্নমক পুম্নবা ইলেক্সন কোদ ওফ কন্দ্রষ্ট চৎনখ্রবা মতুংসিদা ফাওবা নেম্লেল হায়রেশিং অসিদা লৈবা ব্লোকেদ হন্দোকহনবা ঙমদবা তারগদি করম্না ষ্টেটসিদা ফ্রি এন্দ ফেয়ার ওইবা মীখল অমা পাঙথোকপা ঙমগদৌরিবনো হায়বা ৱাহং অসিমদি লৈগনি।

এডিটরদা থারকপা চিঠি

স্কগী লৈবাক্তসু মণিপুরগুম্বা লৈরম্লোই।

ইকায় খুম্নজরিবা এডিটর,

*নুংঙাইখ্রেদা লমদমসে! মীতোপনসু তৌনিংবতা তৌবা য়াবা মশাগী মরোলশিং অমত্তা তিন্নদবা, ময়েকসু লৈত্রিবা মীওই কাংলুপশিংগী হিষ্ট্রি লাইয়াম্নদি কয়া থিরমগনি অদুবু লাইয়াম্না খঙত্রবসু মীওই খরনদি খঙবগুম লৌনরি। লৈঙাক নিংথৌনি হায়দুনা সিফাই খনবদা ফুট শুদবশিং পৈশানা রাংহেরগা খনবগুম্না লৈঙাক নিংথৌসু অদুমক্লি। নোংমৈনা রাংবা হেরবা মরম্না লাল শোক্লবা য়াওহন্দবসু মতম লোইবা ঙাইবগুম্না লমদমসিগী মদ্রি ওইবা কয়াসু অদুমক্লি। প্রজাশিংসু মাগী মাগী য়াইহনবা হোৎনবনে মচা শিংসু দিমান্দ লাক্তনবা নিযাদা কুম্লৈদা মখোয় মখোয়গী মচাশিংনা হায়বদা ইন্দুনা লৈখোক্লি। ধর্ম্ম খোরবশিং মরক্তা অহেনবা শেন্নদুনা ঐনা হেল্লি হায়বরোমদা লাওনরি ঙানবি লেপ্পা লৈত সিনা ফৈ হায়বা অমত্তা খঙনদরি। লমদমসিগী লৈঙাক ফীদাশিং মীতোপ্পা রাতেমহৎসিসু হোয় মায় হায়দবনিনা লৈখা তারক্লি । চাওখৎপগী লমজেলদগী তপ্পা তপ্পা মাংজিন থারি বন্দ ব্লোকেদশিং মালেমসিদা লৈরিবা জাতিশিংদগী পুকচেল চাওবা থাবু থাগৎশিংদবা ইথক্তা কাখৎলকঙবসু মায় হায়দবা মীওইসু মরাং কয়ারি। চাকথুং লৌবদসু ১০০ গী মনুংদা চাদা ৯২ পিথোক্লগা লেমহৌবা চাদা ৮ অদুসু শরুক য়াম্না ফংইবা মীওইখক্তা নত্তনা মীতোপ কয়াসু য়াওনা লৈশিলহল্লিবনি। লাল্লি চুমই য়াই য়াদে তোহৈ তোহৈদে কনা অমত্তনা ফোংদোক্লদে । ফোংদেক্লবশিং য়াওরুরবা কম্প্যানেল ওই হায়বিরি। ওপোজিসন য়াওত্রবা লৈঙাক ওইরবনা লৈঙাক মপুং ফাহন্নবা প্রজাগী য়েম্বোক্তদবা চে চিনি অতৈ পোৎলমশিং মদ্রি ওইবশিংনা অপাম্বা লৌরি। প্রজাগা কয়ানরমদাই নকশিক্লিক্লবদা মীনুংশি পোক্লক্লুনা থবক হাপ্পা লম্বী শেমগৎলকপা কম্প্যানিতি হোল শেমগৎলকপা দেব কর্ম্মা লাইনিং থৌরম শরুক য়াক্লি। দল মান্নদবা কয়া অমসু লাওরি থোঙ্গাল রাংমদা অমু অরান মীয়ামদা খঙহন্দবমখৈ লোইশিনবা ঙমদবগুম্না উহল্লিবনি প্রজাশিংদা। লৈঙাকপসু অদুমত্তাই লৈঙাকনিংইবশিং পুম্নমকসু সিনা হেল্লি সিনা রাত্তে হায়দোকপা ঙমদে প্রজাশিংসু মাগী মাগী মিচং খোমজিন্নরি। ব্লোকেদকী চৈনা ফংলবসিফাওবদা হনবা হৈতে হরাও কুম্লৈ ঈশৈ নোংমাই চহী হৌবগী থৌরমশিং ঙসিসু লেপ্পা লৈতরি। মৈতৈ–মীতৈ পুম্নদি অচুম্বা লৈঙাক পুথোক্লনি। রাশক্লি, লাওরি ঐনা পুথোক্লনি চুমথোক্লনি তৌরকপদি লৈতে। থাগৎলগা হরাওজবা মৈতৈ–মীতৈ ঙসিদি মাইনোরিতি শেমগৎলকইবসিমক নিংশিংবা ঙমদবনা ঙসিসু ইচ্ছৎ ঙাকপদা লম্ফ কাবা ঙম্না তান্নরি। শান্নরোই খরগী থরায়না অরবা থরান্নিচাক ওইদুনা ঙাল্লিবগী নিংশিংলি মালেমসিনা। মসিসু কয়াম কুইনা লৈবা ঙমখিগদগে হায়বসিমক নুমিৎ থাবা য়াক্লবনি। অশেম্বা হিষ্ট্রিদা ইরিবা ময়েকশিং মীয়ামদা উহনবমক ঙমদ্রবসু অচুম্বা তাকপা ঙমদ্রবসু অরাইবা ময়েক্লা ইদুনা লাওরিবসে লমদমসিনি। মালেমসিদা লৈতবা মীওইবনা উবা খংবা ঙমদবা থবক লমদমসিগী লৈঙাকপশিংনা পাংথোক্লিবা লাইমক্লুসু ঙম্না লৈরোই। খ্বাইদগী ঙকইবসি ময়েকসু লৈতবা লোলসু তিন্নদবা ফীজেং চাকচা মান্নবা নত্তবশিংগী অচুম্বা হিষ্ট্রি ওইহন্নবা লৈঙাক মপুশিংনা থরায় য়াওরিবা অসিনি। ঙাংইবা, তৌরিবা লাওরিবা পুম্নমক চুমই লাল্লি হায়বফাও ঙমদবমখৈ লৈঙাক মতম লোইবা ঙাইরিবা সোসিয়েল বার্করশিং অসিনি। সোসিয়েল বার্করসি মদ্রি ওইনিংবশিং প্রজা য়োল্লগা চাবা ঙম্বশিংদা কৌনরকইবা অসিনা সোসিয়েল বার্করগী মঙগশিং মাংহেল্লে।

অদোম্বগী
কে ইংনা মৈতৈ
ইম্ফাল

খৌনাউ নাবা

ডা. ঐচ ঐচ শর্ম্মা

Throat হায়রগা অয়াম্বা মীওইশিংনা য়া হেক কাথোকপদা উরিবা শরুক অদুতবু ওইরবোই খঁৗ। অশেংবমক্তি Throat (খৌনাউ) হায়বা অসি Pharynx(চরমগী শরুক) অমসুং Larynx(নুংশাম্বর মরীলদীসু খোজেল থোকফমগীসু ওইবা শরুক) হায়না, খরা মনুং চঙশীন্না লৈবা শরুকসু য়াওনা, খায়দোকপা য়াই। মরম অদুনা খৌনাউ নাবা হায়বা অসি Pharynx অমসুং Larynx কী লায়নাশিংনা অয়াম্বা থোকহনবা ঙাক্তনি।

Pharynx কী লায়নাশিং ঃ খ্বাইদগী তোয়না থেংনবা খৌনাউ নাবগী লায়নাশিংঃি Pharyngitis অমসুং Tonsilitis অনী অসিনি। চুমগী লোক–থুংবদসু Pharyngitis অমসুং Tonsilitis কী লায়ওং খরা–খরা য়াওবা য়াই । নুমিৎ ৫–১০ লায়হৌ–হৌদুনা, খৌনাউ নাদুনা লৈবা অসি Acute Pharyngitis নৎত্রগা Acute tonsilitis ওইগল্লি। খরা কন্না নারগনা, Glands হায়না খঙনবা মতুম তাবা মচা মচাশিং অদু ঙকশমগী মথক থংবা নাকলশিংদা থোক্লকপা য়াই । লায়হৌদি কন্না হৌদবা, খৌনাউদি ঈনুং নুংঙাইতবা, ঈকঙ কংবঙম তৌবা, লোক খর–খরসু খুবঙম তৌবা অসিনা Chronic Laryngitis নৎত্রগা Chronic tonsilitis ওইবা য়াই।

খৌনাউদা ইপন–পনবগুম তৌবা, করিগুম্বা পোৎ অমা লৈবগুম তৌবা অসি Chronic Pharyngitis ওইগল্লি।

Pharyngitis কী তোপ–তোপ্পা মওঙ অমনা Nasopharynx তা নাবা Nasopharyngitis হায়বসিনি। লায়না অসি চুরুট বিরি থকপা কাঙবুদনা হেন্না তৌগল্লি। নাতোন্দা খরা খরা ফুনবগী মওঙ লৈবা খাক তৌরগা ঙাইহাক লৈতনা লোক শীতোকনীঙবা লোক–কংখু–খুবা লায়নাসিগী লায়ওংশিংনি।

অঙাং ওইরিউৈদা চহী ৫–৬ কী মমাঙদা Adenoid চাউথোকপগী লায়না য়াম্না তৌগল্লি মসি নাতোনগী মনিঙথংবা মখুলগী মপাদা Nasopharynx তা লৈবা Tonsil গুম্বা হকচাংগী কায়াংতা নাবা লায়নানি। মসিনা নারবদি অঙাঙশিংগী খোজেলদা অহোংবা লাকই। নাতোন ফুন্দুনা ময়াদ নুংশা স্বর হোল্লি। চাবদা স্বর হোনবদা মখোল থোক্লকই নাখোকলকই, নাতোন চপশীল্লকই অমসুং য়ামাঙ চাউথোক্লকই কুইনা নারক্লবদি তাবগী শক্তি রাংলকই অমসুং নাকোং লায়খুল তৌরকই।

খুদোং থীনীংঙাই ওইবা Pharynx কী লায়নাশিং ঃ অঙাংশিংদা Adenoid কী লায়ওং মানবা, নাহি য়াম্না তাগনবা angiofibroma কৌবা লায়না অমা লৈবা য়াই মতম চানা লায়েঙহৌব্রবদি Operation তৌবা তারবসু খর থুনা থোক্লল্লি অমসুং কোক মনুংদা মীত্তা লায়না অসি শন্দোক্লকপা য়াই।

ঐখোয়গী লমদম অসিদা য়াম্না তোয়না থোক্লনবা লায়না অমনা Nasoparynx কী Cancer অসিনি। অয়াম্বনা চহী নিফুগী মথক্তা, খৌনাউগী মথক থংবা শরুক অমসুং মদুগী নাকন্দা অনাবা কন্না ফাওরক্লবা, নাহি তারক্লবা অমদি লোক শিংপদা ঈ য়াওরক্লবদি কনাঙম্বাদা লায়না অসি ওইরকপা য়াই। মতাংসিদা খৌশাংহৈদগনা, ঙক্তা মতুম মতুম চাউথোক্লকই। মথঙদা কোক্তী শিংলিশিং থোক্লক্লুনা অমসুং থোপোলামদা লায়নাসি চঙখিদুনা মখল–মখা অয়াম্বা খুদোংথিনিঙাই

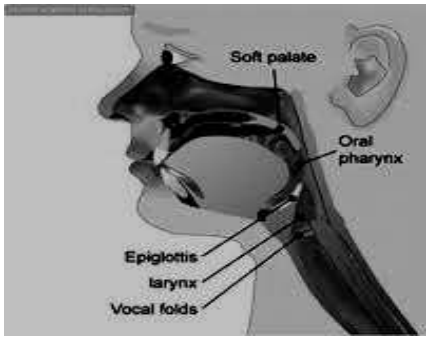

হায়রিবা লায়ওংশিং অসিগা লোয়নদা চহী ৪০–৫০ গী মথক্তী মীওইশিংদা চাবা থকপদা অপনবা পীরক্লবদি হায়বদি য়োংশিনবদা মহৌশাগুম্না ঈকোম কোম্না চঙখিত্রবদি, কনাগুম্না Laryngopharynx কী Cancer ওইবা য়াই।

Larynx কী লায়নাশিং ঃ অহলবু ওইরবসু অঙাংদবু ওইরবসু খোজেল শিথরক্লবদি Larnx তা লায়না লৈরে হায়না খনবিবা য়ারে। হেঞ্জিল্লক্লগনা পোকপদগীনা থা অমা অনীগী মনুংদা খোজেল থোক্তদুনা স্বর মরক মরক্তা ফুনগৎলকপা য়াওই মসিবু

Laryngomalaeia হায়না খঙনৈ। অয়াম্বা মতমদা অঙাংনা খর চাউরক্লগা ফিতম অসি মতোমতা হন্থজখি। করিগুম্বা লায়ওং অসিনা ফগৎলক্তুবা নৎত্রগা ঈনৌ নৌনা পিক্লিবা অঙাংশিংদা খোজেল হোংলক্লবদি, কনাগুম্বদা Rapilloma Larynx হাবদু ওইবা য়াই। মসি খোজেল থোকফম Vocal card শিংদা মরুম মরুম শৌগৎক্তুনা নাবা লায়না মখল অমনি।

অঙাঙদসু অহলদসু য়াম্না তোয়না নাগনবা লায়নাদি Laryngitis হায়রিবা য়ৌশিল্লক্লে হায়না লৌগদবনি।

অঙাংশিংদা য়াম্না খুদোংথিনিংঙাই ওইবা Larynx কা, Tonsil গা পুন্না নামিয়বা লায়না অমনা Diphtheria হায়রিবা অসিনি। মরু ওইনা চহী ১–৩ দা ঙায়রিবা অঙাংশিংদা লায়হৌদি করা হৌদনা, নোংমা নীনীগী মনুংদা মশা য়াম্না শোকচিন্নবা, খোল্লেল তোকচীল্লক্লুবা অমদি স্বর ফুনগৎলক্লবদি লায়না অসি ওইবা য়াই। মতম চানা লায়েঙহৌব্রবদি খুদোং–থীনীংঙাই ওইগল্লি।

Larynsx কী Cancer হৌরকপদদি অতৈ লায়নাশিংগুম্না খোজেল হোংবগী লায়ও অসিনা ঈহান হান্না ফংবিগনি। চহী ৫০ গী মমাঙদদি লায়না অসি য়াম্না তোয়না তৌগন্দে। খোজেল থোক্তবা তিন থোংশিনবা য়াদবা, খাঙফম খঙদনা চীকপা নাবগী চৈনাখোলনা অকিবগী মশক ওইহল্লি। অদুবু নত্তনা ঙকশমদা অকনবা Gland কয়ামরুম য়াম্না চাওনা তোঙথোক্লকই।

ঙাকথোক্লবা উপায়শিং ঃ–

পোকলকপদা ঙায়রিবা অঙাংদা, নুংশা–স্বর নীংথীজনা হোনবা ঙমদ্রবা অমসুং পীজ–পীথক তৌবদা অপনবা থোক্লবদি খুদক্তা E.M. T. Specialist শিংদা য়েংহনবিগদবনি। মসি নাতোনগী মনীংথংবা মখলশিং ছত্তবা ঙৌ–তঙ্খায় তাবা নৎত্রগা Larynx তা পোক্লকপদগী শিদ্র নৈরকপা লায়না কয়া ওইবা য়াই।

Diphtheria নচিংবা লায়নাশিংগীদমক্তদি মতম চানা অঙাং খুদিংমকপু টিকা থাদোনকইৌবিবনা খ্বাইদগী শোয়ফত্রবা পাঁদ্নৈনি। নাহি তাবা অয়াম্বা মতমদা নাতোনগী অচম্বা লায়নাশিং ওইগল্লবসু কনাগুম্বদা অরুবা অনাবা ওইবা য়াবনা মতাঙ চানা য়েংথোকহনবিগদবনি। ঈশম শম্না হায়রবদা মথক্তা পঞ্জম্বিবা লায়নাশিংগী লায়ওংশিং অসি থেংনবিরবদি খুদক্তা অখঙ–অহৈশিংদা য়েংথোকহনবিগদবনি।

খৌনাউগী অয়াম্বা লায়নাশিংবু ঙাকথোকপিগে হায়রবদি, চীন–য়া শেংনা থম্বরা হোংনবিগনি, নাতোনগী অমসুং Sinus শিংগী লায়নাশিং নৌরিঁউৈদা। য়েংথোকপিগনি ইমুং মনুংদা মৈখু চেলহনবিরোইদবনি। থোঙ–থোঙনাও মরাং কায়না ফাংথিদুনা নুংশিং নুংশা মরাং কায়না ফংহনবিগনি। ঐখোয়গী লমদা য়াম্না তোয়না থোক্লিবা Nasopharynx কী Cancer অসি মৈখু য়াম্না চেনবা (মরুওইনা উচান থাবগী মৈখু), থোঙ–থোঙনাও মতীক চানা ফাওবা, চাক থোংফমগা তুমফমগা কা তোঙম্না থমদবা ইমুংগী মীওইশিংদা থোক্লল্লি।

চেকশিনবিগদবা খরা অমা খোজেল খরা হেন্না শীজিন্নবা মীওইশিংনা য়ারিবমখৈ মতাঙ চানা Voice reserve তৌবগদবনি। Doctor শিংগী পাউতাক্তা নত্তনা মাগী–মাগী থবকশিংগী অহৈ অশিংশিংগী পাউতাক নৌবিগনি। য়াম্না মরুওইবা অমনা, লোকথুংবদগী খোজেল শিথরকপা মতাংদা খোজেলবু নমদুনা হেন্না হৌহন্নবা হোংনবিবা তৌবিরোইদবনি। নৎত্রবদি মসিনা খোজেল থোকপদা পোৎলুম হেন্না পীশিল্লি অমসুং অমাঙবা ওইহল্লি। মতাঙ অসিদা মৈখু শীজিন্নরবদি অমুক্তা হেন্না ফত্রে।

মরু–মরাঙ (Spices) য়াম্না শীজিন্নরবা, ক্কা চাবা হীদাক মনা খৈনি, জর্দানচিংবা) শীজিন্নবা য়ু থকপগী নিষা শীজিন্নবা অসিনচিংবসু খৌনাউগী Cancer তৌহন্নবগী মচাক য়াম্না ওইহল্লি। ঐখোয়গী লৈবাক্তা হায়রিবা পোৎশকশিং অসি হেন্না শীজিন্নবা জাগাশিংদা লৈগী অমসুং খৌনাউগী মখা থংবা শরুক্কী Cancer তোয়না থোক্লল্লি। অহৈ–অশিং খরনদি,কোম ক্কানা অতৈ ক্কা মখলশিংদেগী হেন্না ফত্তেসু হায়নরি। কনাগুম্বনা হেনবননি হায়নসু লৌনরি।

মৈখু হেন্না শীজিন্নবনা Larynx কি Cancer থোকহনবা য়াই। শম্না হায়রবদা, হকচাদো ফংলোইহৈদবা পোৎ–চৈশিং অসিদগী লাপথোকনা লৈরিবা অমদি মথক্তা পনজপ্রিবা লায়নাগী লায়ওংশিং অসি হেক থেংনরিবদা মতাঙ চানা অহৈ অশিংশিংগা তারবিবনা শোয়ফদবা খৌদাং ওইবিগদবনি।

এ টি এম মেচিনঃ চেকশিনিংঙাই ওইবশিং

ওটোমেটেদ টেল্লর মেচিন (এ টি এম) অসি ইং ১৯৬০ গী পরিংদা মীয়াম্না শীজিন্নবা হৌদোকখি। এ টি এম পুথোক্লকপা অসি ফাইনান্সিয়েল ইন্সটিট্যুটশিংনা মখোয়গী কষ্টমরশিংদা ২৪ঠ৭ গী এনভইরোনমেন্ট অমদা সার্ভিস পীবা ঙমহনবা মরুওইবা টেক্নোলোজিকেল ডিভলপমেন্ট অমনি। এ টি এম না কষ্টমরশিংদা করিগুম্বদা মখোয়গী দরকার ওইবা শেল খ্বাইদগী নকপা এ টি এম দগী লৌখোকপা ঙমহনবগী খুদোংচাবসু ফংহল্লে।

ফাইনান্সিয়েল ইন্সটিট্যুসনশিংনা মখোয়গী সেক্যুরিতি হেনগৎনবা লোয়ননা নমথাক্কী স্লোপসু হন্থনবা ষ্ট্রেটেজি কয়া পায়খৎলে। মসিগী মনুংদা এ টি এম থম্বদা শাফগদবা মফম খনবা, সার্ভিলেন্স ভিডিও কেমেরাশিং থম্বা, রিমোট মোনিটরিং, এনটি–কার্ড স্কিম্মি সোলুসনশিং, লোয়ননা এ টি এম নৎত্রগা ইন্টনেটা ত্রাঙ্গেক্সন তৌবা মতমদা মখোয় মশাগী ইনফোর্মেসন ঙাক–শেন্নবগী মখল মখাগী মেথদশিং খঙহন্দুনা কঞ্জুমর এরেয়ার্নেস পীবা হেনগৎগা য়াওরি।

রিক্স

ফ্রন্টেন্টরনা প্লাষ্টিক ফিল্মগী থুপচিনবা মচেং অমা এ টি এম কার্ড ইনশিনফম (স্লোদ) অদুদা হাপচিল্লি, মদুনা কার্ড অদু ফাজিনগনি অমদি মেচিন অদুদা কার্ড অদু থোক্হনবা য়াহল্লেই।

অতোপ্পা মেথদ অমনা বেঙ্ক একাউন্টকী ইনফোর্মেসন লৌশিনবা অমদি রেকোর্ড তৌবা "স্কিম্মি" কৌবা অপীকপা কেমেরাশিং অমদি দিভাইসশিংদগী খোমজিনবা ডেটা শীজিন্নদুনা ফেক কার্ডশিং শীজিন্নবনি।

এ টি এম নমথাকশিংগী অতোপ্পা নুংঙইবা মেথদ অমদি ফ্রান্ডইন্টশিংনা " পুগ্রিকেট এ টি এম" শীজিন্নবসিনি। মসিদা, মেচিনশিং অদুদা টাইপ তৌথিবা পাসবার্ডশিং রেকোর্ড তৌবা সোফরেয়র শীজিন্নে।

গাইডলাইনশিং অমসুং টিপশিং

–চানাইনা নহাক্কী ক্রেদিট কার্ড নৎত্রগা বেঙ্ক একাউন্টকী অকুক্কা মরোলশিং চেক তৌ অদুগা নহাক্কী ত্রাঙ্গেক্সনশিং ট্রেক তৌ।

–নহাক্কী অকুক্কা মরোলশিং হাবদি চেক বুক ফংনবগী এড্রেস হোংবা, ষ্টেটমেন্টশিং, দেবিট–ক্রেডিট কার্ডশিং অশেংবা এড্রেসতা থম্বা অদু অপদেট তৌ।

–ফিশিং এটেকশিংদগী ঙাকথোক্লবগীদমক নহাক্কী ব্রাউজর অদু ফিশিং ফিল্টরশিং শীজিন্নবা য়াহংগদবনি অদুগা নহাক্কী ই–মেল অদু অপদেটিং নৎত্রগা ত্রাঙ্গেক্সন তৌনবগীদমক লিঙ্কশিংদা ক্লিক তৌরোইদবনি।

–অকনবা অমদি লায়না নিংশিংগদবা পাসরার্ড অমা থম্মু অদুগা মদু চাং নাইনা হোংগদবনি।

–ভিশিং হায়বদি ফিশিংগী মওং অমনি। মসিদা মীয়াম্না মখোয়বু থেমদুনা মখোয় মশাগী ইনফোর্মেসন পীরক্লবা ই–মেল অমা ফংবগী মহুৎতা ক্রিমিনেল অদুনা বেঙ্ক নৎত্রগা ক্রেদিট য়ুনিয়ন কষ্টমরবু এটেক তৌনবা অমদি অরুবা ইনফোর্মেসন ফংনবা লাইহ নৎত্রগা ওটোমেটেদ ওইবা ফোন কোল অমা শীজিন্নে।

–নহাক্কা বেঙ্ক অমদগী নৎত্রগা ক্রেদিট কার্ড প্রোভাইদর অমদগী কোল অমা ফংবদা নশানা নশাগী ইনফোর্মেসন পীদনবা হোংনজগদবনি।

–"নো টেম্পরিং" গী খুদম থিয়ু। অরানবা তৌবশিংনা মসিবু কনাগুম্না অনৌবা খুংলায় অমগী মরমদা খঙনিংবশিংবু থিংবদা শীজিন্নে।

– স্কিম্মর এটেচ য়াওরবা অতোপ্পা এ টি এম অমবু শীজিন্নবা কষ্টমরদা কয়া তকশিল্লিবা জাম ওইরবা এ টি এম মেচিন অমবু নিংথৌনা শেমজিন্নু।

–কষ্টমরশিংনা মখোয়গী বেঙ্ক একাউন্টশিং অদু হায়গুম্না মান্নদবা নৎত্রগা অনওথোরাইজ ওইবা ত্রাঙ্গেক্সন য়াওদে হায়বা তশেংনা খঙনবা চাং নাইনা চেক তৌগদবনি।

–নহাক্না করিগুম্না হায়গা মান্নদবা নৎত্রগা এ টি এম অমগী মতাংদা চিংনবা উবা ফংলবদি নৎত্রগা নহাক্না নহাক্কী বেঙ্ক একাউন্টতা অনওথোরাইজ ওইবা এ টি এম ত্রাঙ্গেক্সন থেংনরবদি খুদক্তা লোকেল লো ইনফোর্সমেন্ট লোয়ননা নহাক্কী ফাইনান্সিয়েল ইন্সটিট্যুসন নৎত্রগা এ টি এম অদুদা লৈরিবা ইষ্টাব্লিসমেন্ট অদুদা খঙহনগদবনি।

– মতম পুম্নদা নহাক্কী পিন ঙাক–শেনগদবনি। কনাগুম্না নম্বর অদু পীথোক্কনু অমদি নহাক্কী পিন অদু নম্বা মতমদা কিপেদ অদু কুপশিল্লু।