ইন্দিয়াদা পোল্লুসন হন্থহন্নবা কালিফোনিয়ানা মতেং পীরগনি

ৱাসিংটন, সেপ্টেম্বর ৩০ঃ ইন্দিয়ানা ঈশিং–নোংশিং শেংহয়না লৌরিবা থৌদাং অদুবু শক খঙদুনা লৈবাক অসিদা থোক্লিবা নুংশিৎ শেংহনন্দবা অমসুং ঈশিং–নুংশিৎ হোংলকপগী মতাংদা কালিফোনিয়ানা মতেং পাংবা য়ারে হায়না ষ্টেট গভর্নর জেরি ব্রাউন্দনা প্রাইম মিনিষ্টর নরেন্দ্র মোডি উনখৎবা মতুং ফোংদোরক্লি। মালেমগী ওইনা ঈশিং–নুংশিৎ হোংলকপগী মায়োক্তা থেংনরিবা থৌশিলগী মতাংদা প্রাইম মিনিষ্টর নরেন্দ্র মোডিনা কালিফোনিয়াগী ষ্টেট গভর্নর জেরি ব্রাউন্দগা শান য়োজতা ৱারি শান্নরি। ৱারি শান্নবা অদুদা প্রাইম মিনিষ্টর অমসুং গভর্নরনা লৈবাক অনিগী মরক্তা মরী থম্মনবা ৱাফম পুথোক্লবা লোয়েননা য়ান্নখি। ইন্দিয়াদা থোক্লিবা নুংশিৎ শেংহন্নদবগা চাং হন্থহন্নবা কালিফোনিয়াগী এক্সপার্টশিং মতেং পাংগনি হায়না ষ্টেট গভর্নরগী ওফিসিয়েলগী চেরোল অমনা ফোংদোরক্লি।

গভর্নরনা ফোংদোকখিবদা কালিফোর্নিয়া অমসুং ইন্দিয়াগী মরক্তা মরুপ মপাং ওইবগী অচেৎপা মরী অদু থল্লগনি। কালিফোর্নিয়ানা চহি কয়াগী মমাংদগী নুংশিৎ অমসুং ইনভাইনরোমেন্ট শেংহয়বগী থবক পায়খৎতুনা লাক্লি। চাং–নাইবা অমসুং টেকনিকেল থাক্তা মতেং পীকনা হিরম অসিদা অচৌবা মতেং ওইগনি। লম অসিদা তৌগদবা কয়া লৈ হায়খি।

প্রাইম মিনিষ্টর নরেন্দ্র মোডিগী লৈবাক কয়াগী খোঙচৎতা কালিফোর্নিয়াগী গভর্নর জেরি ব্রাউন্দগা উনবতা নত্তনা মালেমগী লৈবাক কয়াগী লুচিংবশিংগসু উনখি। মমাং চয়োলদা জেরি ব্রাউন্দনা চিনাগী প্রসিদেন্ট সি জিন পিংগা য়ু এস– চিনা গভর্নর ফ্রোরমগা ফম্মীন্দুনা ৱারী কয়া শান্নখি হায়রি।

চহি ৩০০ জেলদা লৈবগী দন্দি পীখ্রে

কলম্বো, সেপ্টেম্বর ৩০ঃ ইং ১৯৯০ দা হান্নগী সিঙ্গাগী প্রসিদেন্ট চান্দিকা কুমারাটুঙ্গা হাৎননবা হোংনখিবা ২ লৈবাক অদুগী কোর্ট অমনা চহি ৩০০ অমসুং ২৯০ জেলদা লৈবগী দন্দি পীখ্রে।

মীওইশিং অদুনা হান্নগী প্রসিদেন্ট অদুবু মশা শিজদুনা বোম পোখাইহন্দুনা হাৎননবা হোংনখি হায়বা এল টি টি ই গী রিবেল ২ মরাল লৈরে হায়না জার্ট পথমীনি রানারাকা ঙনাথিলাকেনা দন্দি অদু পীখিবনি। ইং ১৯৯৯ দা লৈবাক অদুগী মীখলগা মরী লৈননা পাংথোকপা রেল্লি অমদা মশা শিজদুনা বোম পোকখায়হন্দুনা হান্নগী প্রসিদেন্ট অদুবু হাৎননবা হোংনখি। মীখলগী রেল্লি অদুদা বোম পোকখাইহন্দুনা মীওই ২৬ হাৎখি। অদুগা ৮০ না অশোক–অপন নঙখি। থৌদোক অদুদা কুমারাটুঙ্গাগী মীৎ নম্মা তাংহনখি। কোর্ট অদুনা বেলায়ুথম ভারা থারাজন অমসুং চন্দ্র রঙ পথি মরাল লৈরে হায়না ফোংদোকখিবা লোয়েননা চহি কয়া জেলদা লৈবগী দন্দি পীরি। অদুগা থৌদোক অদুদা চেরবনি চিংনবা অহমশুবা মীওই অমসুং মমাংদা চহি ২০০ জেলদা লৈবগী দন্দি পীখ্রে হায়রি। কুমারাটুঙ্গা হাৎননবা হোংনবদা শক্তি লৈবা বোম পোকখায়হনখিবা অদুদা মীওই ২ অদু চপ চানা চেরবা মীওইনি হায়রি।

দসেরা, দিৱালি কুম্মৈ মনুংদা ইস্লামিক ষ্টেটনা দিল্লিদা টার্গেট তৌরকপা য়াই

দিল্লি, সেপ্টেম্বর ৩০ঃ দসেরা অমসুং দিৱালি কুম্মৈ মনুংদা ইস্লামিক ষ্টেট মিলিটেন্টশিংনা দিল্লি অমসুং রজ্জঠান্দা এটেক্ট চথরকপা য়াই হায়না ইন্টিলিজেন্সনা পীরকপা পাউগী মতুং ইয়া অকন্না চেকশিন থৌরাং লৌখৎখ্রে।

পাউগী লিখুন অসিনা ফোংদোরকপদা দিল্লি পুলিসকী ইন্টিলিজেন্স য়ুনিটনা মরি লৈনবা স্পিসিয়েল সেলশিংদা মীকুপ নাঙমশিংনা লৈননবা খঙহন্খে।

মিলিটেন্টশিং অদুগী মীওই অমমম শিজিন্নদুনা লমদম অুদদা এটেক্ট চথরকপা য়াবগী ওইথোকপা লৈ। অদুম ওইনবক আই এসকী থবক তৌবা শিমি কাঙলুপকী মীওই অনি নত্রগা অহমখন্না এটেক্ট অদু চথবা ওইথোক্লোই হায়রি। শিমি হায়রিবা মিলিটেন্ট কাঙবু অদু অপীকপা কাঙলুপ্লি হায়রিবা লুপ অদু ইন্দিয়ান মুজাহিদ্দিয়া মখোয়গী খুবামনুংদা থমখ্রবনি। দিল্লিদা ইস্লামিক ষ্টেট অমসুং অন্নর ডট টাউহিদ (এ য়ু টি)না চংশিক্লকপা য়াবগী ওইথোকপা লৈ।

মতম কয়াগী মমাংদগী মখোয়না ইন্দিয়াদা টার্গেট তৌদুনা লৈরিবনি। হন্দক্তা পাউ–চেশিংদা টেরোরিষ্ট ওর্গানাইজেসন গ্রুপ অদুনা লৈবাক অসিগী কোনুংদা এটেক্ট কয়া চথগনি হায়না কিহল্লকপগী পাউ ফোংখ্রে। মমাং চহিগী সেপ্তেম্বর থাদা এ য়ু টিনা ইং ২০০৮ দা বটলা হাউসতা থোকখিবা খুৎ থোক্লবগী থৌদোক্তা হাৎখিবা মখোয়গী মীওই অদু মাটিয়ারনি হাউথোকপগী লোয়েননা লমন খুমগনি হায়না কিহল্লকখিবনি। ইন্দিয়ান মুজাহিদ্দিন অমসুং এ য়ু টি চহি খরাগী মমমাংদগী পুন্না থবক তৌম্নিরবা হৌখ্রবনি। হায়রিবা লুপ অদু অফগনিষ্টান –পাকিষ্টানগী লমদা বেজ তৌবা কাঙবুনি।

এটেক্ট চথগনি হায়না কিহল্লকপদা নত্তনা দিল্লিদগী মীওই কয়া আই এস না রিক্রুইট তৌগনি হায়বগী চিংনবসু খুওহল্লে। থা খরাগী মমাংদা আই এসনা এন লাইন রিক্রুইটমেন্ট ড্রাইব চংশিল্লকখিবগী মতাংদা এজেন্সিশিংনা পুলিস কমিস্নারশিংগা পাউ ফাওনদুনা খন্নখিবা লৈখি। আই এস অমসুং এ য়ু টিগা ওন লাইনদা পাউ ফাওনবনি হায়না নহা কয়াগী মীংশিং এজেন্সি অদুগী মখুত্তা লৈরি। আইনা য়াদবা লুপ অদুনা ওন লাইনদা চথরক্লিবা থবক–তৌরমশিং য়েংশিন্নবা ইন্টিলিজেন্সশিংনা চেকশিন ৱা থন্নকখিবসু লৈখি। মদুতা নত্তনা লাম্বর–ই–টোইবা অমসুং জয়স – ই–মহম্মদনসু দিল্লিদা এটেক্ট চথগনি হায়না কিহল্লকপসু লৈখি। অদুমওইনমক দিল্লি পুলিসকী স্পিসিয়েল সেলশিং হৌখিবা মতম খরদি তুমিন্না লৈখি।

দিল্লি সেকুরিটিনা সহর অদুদা মপুং ফানা ঙাক শেনবা ঙমদ্রি হায়রি।

ষণ ককপনি মরাল শিদুনা মীওই অমা হাৎখ্রে

যু পি সরকারনা লুপা লাক্ষ তরা পীরগনি লাউথোকখ্রে

নু দিল্লি, সেপ্টেম্বর ৩০ঃ যু পি দা চহি ৫৮ রোম শুরবা মীওই অমা ষণ ককপগী মরাল শিবগা লোয়নন খোইশাওনরবা মীয়াম্না ফুবদা শিরে। তোকঙা ওইনা শন্দোরকখিবা পাউদা ইমুং অদু সণ ককপদা য়াওই হায়রি। লৈখিদ্রবা মীওই অদুগী ইমুং–মনুংদা লুপা লাক্ষ তরা কম্পেসেসন ওইনা পীরগনি হায়না য়ু পি সরকারনা ঙসি লাউথোকখ্রে।

উটর প্রাদেশকী চীফমিনিষ্টর অখিলেস য়াদবনা লৈখিদ্রবা মীওই অদুগী ইমুং–মনুংদা লুপা লাক্ষ তরাগী কম্পেসেসন পীরগনি হায়না লাউথোকখ্রে। দিষ্ট্রিক্ট মেজিষ্ট্রেসন অমসুং সেনিয়ার সুপরটেন্দেন্টতা খুদোংথিবা নঙলবা ইমুং অদু মপুং ফানা ঙাক শেন্নবসু খঙহনখ্রে। খুঙং অদুদা উৎখেনবগী চাং ৱান্না লৈরি। সরকারনা খুঙং অদুদা অহেন্না সেক্যুরিটি থাজিন্দুনা পামদবা থৌদোক থোক্তনবা হোংনরি। থৌদোক অদু প্রেটর নোইদাগী দিসাদা খুঙংদা চথখিবা নিংথৌকাবা নুমিৎকী নুমিদাংদা তোকঙা শন্দোরকখি। য়ুম অদুদা সণ ককপ হায়বা অরান্না পাউ শন্দোরকপদগী মীয়াম হৌরক্তুনা যথ ককপনি হায়বা মীওই অদু ফুখি। মীয়াম্না ফুবদগী মহাক মফম অদুমক্তদা শিখিবনি। ইরাং অদু লাকশিন্নবা হোংনবদা পুলিসকা চাওনা মুরুরবা মতুং মী হাৎপগী মরালদা মীওই তরুক ফাজিল্লে হায়রি। লৈখিদ্রবা মীওই অদুনা যণ শা চাখি হায়বা পাউসু লৈ অদুম ওইনমক পাউ অদু কন্নই ফাওবা চুপেবগে হায়বা খঙবা ঙমদে।

লৈখিদ্রবা ইকলাখকী ইমুং–মনুংনা তেংখবা (ইনসেট–লৈখিদ্রবা ইকলাখ) সেক্যুরিটি ফোর্সনা পামদবা থৌদোক থোক্তনবা ঙাক শেন্না

গৌতম বুধ নগরগী এস এস পি কিরন্না ফোঙদোকখিবদা প্রোভিন্সিয়েল আর্ম কনস্টে বুলারি অমসুং গাজিয়াবাদ, বুলন্ধরদগী পুলিস য়াওনা সেক্যুরিটি ফোর্সকী মীওই ৮০০ খুঙং অদুদা থজিনখ্রে। লৈখিদ্রবা ইকলাখকী ইমুং মনুংনা ফোংদোরকখিবদা বিসাদা খুঙ্গশিংনা মখোয়গী মীওই অদু হাৎখ্রে। অপিকপা য়ুম অদুদা যণ ককই হায়বা ৱাফম অদু য়াবা ঙম্লোই। মখোয়বু অতম্লনা টার্গেট তৌদুনা শেম শাবা ৱারিনি। খুদোংথিবা থোকপা মতম অদুদা পুলিস অমসুং য়ুম্লোনবশিং মতম চানা লাকখিদে। ইকলাখ চহি ৭০শুরবী অপোকপী মমা, লোয়নবী ইক্রামন(৫২),মচানুপা দিনেস(২১) অমসুং মচানুপী সাহিত্তাগা পুন্না লৈবনি। মহাক্কী মচানুপা অহন সরটাজদি থৌদোক থোকপা মতম অদুদা য়ুমদা লৈখিদে। ইন্দিয়ান এয়ার ফোর্সতা থবক তৌবনি। হৌজিক চোনইদা পোষ্টিং তারি হায়রি। লাইবক থীবা থৌদোক অদুদা ইকলাখকী মচানুপা দিনেস খুঙ্গশিংনা এটেক্ট চথরকপদা অরুবা ফিডমদা শোক্লে হায়রি। নিংথৌকাবা নুমিৎকী নুমিদাংদা মীওই চা কয়ানা মখোয়গী য়ুমদা থোমজিন্নকখি। মিনিট ১০ রোম অকন্না মওংদা য়েংনরবা মতুং মীওইশিং অদুনা হিংশা থবক চথদুনা ফু–চৈবা হৌরকখি হায়রি। উপায় লৈতবনা মহাক য়ুমগী কা মনুংদা থোং লোনশিন্দুনা খাঙখি। অদুম ওইনমক মীওইশিং অদুনা থোং থুগাইদুনা চিংথোকখি হায়রি।

লৈখিদ্রবা ইকলাখকী হকচাং পোষ্ট মোর্টেম তৌরবা মতুং ইমুং–মনুংগী মীওইশিংদা শিন্নরকখ্রে। মীওই তরাগী মথক্তা কেস লৌখৎলে মদুগী মনুংদা তরুক্তি ফারে হায়না এস পি সঞ্জয় সিংহনা ফোংদোরক্লি।

টালিবানশিংনা কুন্দুজ সহর খুদুম চেৎনা পায়শিন্নবা হোংনরি

কবুল, সেপ্টেম্বর ৩০ঃ অফগনিষ্টান সরকারনা নাটোগী এয়ার ইষ্ট্রাক মরক্তা কুন্দুজ সহর লৌশিন্নবা হোংনরিঙৈ চৈরক্তা ইং ২০০১ মফম তাপ্পবা টালিবান্না সহর অদু খুদুম চেৎনা পায়শিন্নবা হোংনরি। টালিবানশিংনা বালা হিশা ফোট নুমিৎ ২ গী মমাংদগী ক্লোকেদ তৌদুনা থমজিনখিবনা মরম ওইরগা অফগান সেক্যুরিটিগী লাম্বী কয়া মফম অদুদা পন্দুনা লৈরি। মখোয়গী মরাইবক তম্বা ঙমদবা ফিডম অমদা লৈরি হায়না লৈবাকপোকপা নুমিৎতা টালিবানশিংনা এয়ারপোর্ট অমসুং লৌশিন্নবা হোংনখি। অদুম ওইনমক য়ু এস না এয়ার ইষ্ট্রক চথবনা মরম ওইরগা খুমাং চাওশিনবা ঙমদনা লৈরি।

কুন্দুজ সহরগী অকোয়বদা অহিং চুপ্পা খুৎ থোক্লরি। লমদম অদুগী প্রোভিনসিয়েল হোস্পিপটালদা অশোকপা কয়া পুখৎলকপ্পা মরম ওইদুনা খুদোংচাদবা মায়োক্লহল্লি। কুন্দুজ সহর অফগনিষ্টানগী খ্বাইদগী চাওবা সহরশিংগী মনুংদা অমনি। মফম অদু লৈবাক অদুগী অন্নাং থংবা শরুকশিংদা ফাওদোক–ফাওজিন তৌনবগী খ্বাইদগী মরুওইবা মফম্লি। দিসেম্বর থাদা নাটোগী ফোর্সনা কম্পেক্ট মিসন চথবা লেপ্পুবদগী অফগনিষ্টান শিন্না থুংনা হিংশাগী থৌদোক কয়া থোলকখি। মিলিটেলশিং থেংনেনবা লমদম অদুগী লাম্বী ১৩০০০ টেনিং নাটোনা পীরমখি।

বগ্গান প্রোভিন্সটা হায়া লৈরম্বগী নাটোগী বেচ অদু মিলিটেলশিংনা অকন্না অতেক চথরি হায়রি।

চৈরকশিদা নোংচুপ থংবা অফগনিষ্টানগী ফারা প্রোভিন্স টালিবানশিংনা লৌশিল্লে হায়না ফোংদোরক্লি। লৈবাকপোকপা নুমিৎতা য়ুনাইটেদ ষ্টেটনা কুন্দুজ সহর টালিবানশিংগা লৌশিনখিবা অদু চপ চানা খঙলি। অদুম ওইনমক অফগনিষ্টান ফোর্সনা অমুক হয়া লৌশিনগনি হায়বগী থাজবা লৈ হায়রি। সহিদ সভারা হুসাইনি কৌবা কুন্দুজ পুলিসকী রাঙাংলোই অমনা ফোংদোরকখিবদা টালিবানগী ফাইটর কয়া হাৎখ্রে । মখোয়গী অশিবা হকচাং অদু লম্বীদা তাদুনা লৈরি। নাকল অমরোমদা টালিবানশিংনা মখোয়গী লুচিংবশিং হাৎখ্রে হায়বদু অরান্না রাকমনি হায়না ফোঙদোরকখি। নিংথৌকাবা নুমিৎতা টালিবানশিংনা অকন্না মওংদা লান্দশিল্লক্তুনা কুন্দুজ সহর লৌশিনখি।

চৈরকশিদা অফগনিষ্টান দিফ্রেন্স মিনিষ্ট্রিনা হায়, টালিবানশিংনা পায়শিনখিবা সহর অদুদা লৈবা পুলিস হেদ ক্বাটর অমসুং জেল অমুক হান্না লৌশিল্লে। মমাংদা টালিবনশিংনা জেল অদু খুদুম চল্লবা মতুং বন্দি কয়া থাদোকখিবনি হায়রি।

ফ্রান্সকী এটেক্টতা সিরিয়াগী অঙাং লাম্বী ১২ হাৎখ্রে

ইস্লামিক ষ্টেট মিলিটেলশিংনা রিক্রুইট তৌরবা অঙাং লাম্বীশিং

পেরিস, সেপ্টেম্বর ৩০ঃ সিরিয়াদা লৈবা ইস্লামিক ষ্টেট (আই এস) মিলিটেলশিংগী মথক্তং ফ্রান্সনা এয়ার ইষ্ট্রাক চথখবা অঙাং লাম্বী ১২ য়াওনা টেরোরিষ্ট ৩০ হাৎখ্রে হায়না য়ু কে দা বেচ তৌবা সিরিয়া ওবজর্বভেটরি ফোর হ্যমেন রাইটসনা ফোংদোরক্লি। ফ্রান্সকী এয়ার ইষ্ট্রাক অদুদা ফাইটর ২০ লোমসু অশোক–অপন লৈহনখি হায়রি।

ফ্রান্সকী প্রসিদেন্ট ফ্রান্সকোসি হোলেন্দা ফোংদোকখিবদা সিরিয়াগী দৈর–অল–জোর প্রোবিন্সতা ফাইটর ৬ না নাদুনা আই এস কেম্প অমা থুগায়খে হায়না ফোংদোরক্লি।

ফ্রান্সকী দিফ্রেন্স মিনিষ্টর জিন লি ড্রিয়ান্না ফোংদোকখিবদা আই এস কী খ্বাইদগী মরুওইবা মফম অদুদা এয়ার ষ্ট্রাইপ খথখি। হায়রিবা মফম অদু মিলিটেলশিং অদুনা ইরাক অমসুং সিরিয়াদা লাম্বোক–লানশিন তৌনবগী খ্বাইদগী মরুওইবা রাফম অমনি। মহাক্কা মখা তানা ফোংদোকখিবা চথরিবা থৌশিল অদু মশা ঙাকথোকচনবা অমনি। ফ্রান্সনা ফংবা পাউগী মতুং ইয়া আই এস মিলিটেলশিংনা য়ুরোপ অমসুং ফ্রান্সতা অতান্নুনা অতেক চথখিবা টেনিং পাংথোকই হায়বা খঙবা ঙম্রে।

য়ুন এন গী চেরোল মতুং ইয়া সিরিয়া মখাগী ময়োক্তা লাল হৌরিবা মিলিটেলশিং অঙাংশিংবু লাম্বী ওইনা শিজিন্নৈ হায়রি। রিপোট অসিগী মতুংইয়া সিরিয়াগী অলেপো প্রোবিন্সকী মনুং চন্থা অলবাট কেম্পতা চহি ১৪–১৫ গী মখাদা বেলা অঙাংশিং রিক্যুট তৌদুনা টেনিং পী হায়রি।

লৈবাকপোকপা নুমিৎকী নুমিদাংরোইরমদা ফ্রান্সকী লোরেম কেবিন্না ফোংদোকখিবদা সিরিয়াগী প্রসিদেন্ট বাসর অল–অসাট না মীওইবগী ময়োক্তা চথবা ক্রাইমশিং থিগৎনবা থবক পায়খৎলি।

মদু হৌখিবা চহিদা হান্নগী ৱার ক্রাইম প্রোজিক্যুটর ৩না ফোংদোরকখিবা রিপোটতা য়ুমফম ওইবনি। অল–অসাটনা ইং ২০১১ গী মার্চতগী শক্তি পায়রকপদগী মীওই ১১,০০০ ফাজিন্দুনা ওহ–নৈনবগী থবক চৌখ হায়না মরাল শিরি।

এম এল এ গোপিনাঠ দাস মাঙখ্রে

গুৱাহাটি, সেপ্টেম্বর ৩০ঃ বোকোগী এম এল এ গোপিনাঠ দাস মফম হোং–হোদুনা চত্তুনা লৈখ্রে। মহাক য়ুমদা থবক তৌনবা লৈবী চহি ১৪ খক্তা ঙাইরিবী নুপী মচা অমা ইজঙ মাংহন্নগী মরাল শিরিবা মীওইনি। গোপিনাঠনা য়ুমথংনবা ষ্টেটশিংদা কোইচেন চেন্দুনা লৈরে হায়না অসামগী দি জি পি খাগেন শর্ম্মনা ফোংদোরক্লি।

এম এল অদু নুমিৎ কুরি শুরবা ফাওবদা ফাবা ঙমদনা লৈবগীদমক অসাম পুলিসপু মীয়াম্না য়ানিংদবা ফোংদোক্লরক্লি । দি জি পিনা মখাতানা ফোংদোকখিবদা পুলিসনা হৌজিক অকন্না মওংদা গোপিনাঠ ফাননবা থিরি গোপিনাঠনা কাণ্ডন্না মীওই অমত্তদা পডি ফফন্দনা লৈবা অসিনা মহাক্কী খোঙ্গুল লীবদা খুদোচাদবা ময়োরি হায়খি।

৭/ ১১ মুম্বাই ত্রেন ব্লাষ্টকী কনভিক ৫ শিবগী দন্দি পীখ্রে, ৭না মপুন্সি চুপ্পা ফাদোক তাহনখ্রে

মুম্বাই, সেপ্টেম্বর ৩০ঃ সবর বান ত্রেনদা ইং ২০০৬কী জুলাই ১১দা বোম মথং–মথং পোখায়হন্দুনা মীওই ১৮০ হাৎখিবা থৌদোক্তা চেরবা মীওই ৫ স্পিসিয়েল মহারাষ্ট্রা কন্ট্রোল ওফ ওর্গানাইজ ক্রাইম এক্ট (এম সি ও সি এ)কী জজ রাই দি সিন্দেনা শিবগী দন্দি পীখ্রে অদুগা মীওই ৭না মপুন্সিচুপ্পা জেলদা লৈবগী দন্দি পীখ্রে। মীওই কয়া শিনখিবা থৌদোক অদুদা মীওই ১২মরাল লৈরে হায়না লাউথোকত্তবা মতুং ঙসি স্পিসিয়েল কোর্ট অদুনা মীওই ১২দা পীগদবা দন্দি অদু লাউথোকখিবনি। শিবগী দন্দি পীখ্রবা মীওইশিং অদুদি কমল অন্সারি(৩৭), ইট্রেশাম সিদ্দিকি(৩০), ফৈজাল অটাউর রহম্মন (৩৬), অসিফ খান এলাইজ জুনাইদ (৩৮) অমসুং নদেদ হুসেন খান (৩০)নি। অদুগা মপুন্সি চুপ্পা জেলদা লৈবগী দন্দি পীখ্রবা মীওৎশিং অদুনা তন্দে অন্সারি (৩৭), মহম্মদ সজিৎ অন্সারি (৩৪) সহিক মহম্মদ অলি অলম (৪০), মহম্মদ সজ্জিদ সাফি (৩০), মুজামিন সৈখ (২৭), সোহেল মহম্মদ সৈখ (৪৩) অমসুং জমির অহম্মেদ সৈখ (৩৬)নি। মতম শাংনা ৱায়েল চথদুনা নাকল অনিগী ৱা তারবা মতুং জজ ৱাই দি সিন্ধেনা মীওইশিং অদুদা মীওইশিং অদুদা পীগদবা দন্দি অদু লাউথোকখি।

পুলিসকী অকনবা ঙাক শেন থৌরাংগা লোয়েননা কোর্টত্রা পুথোক্লবা পুরকখিবা বন্দিশিং

স্পিসিয়েল পাব্লিক প্রোসিক্যুটর রাজ থাক্রেনা মীওই কয়া হাৎপদা চেরবা মরাল লৈরবা মীওই ১২গী মনুংদা ৮ শিবগী দন্দি পীননবা তকশিনখি। কেস অদুগা মরি লৈননা ফাগৎখিবশিংগী মনুংদা ওজা ওইনা থবক তৌবা অবদুল ৱাহিদ সৈখ খক্তমক মরাল লৈতে হায়না কোর্টনা থাদোকখি।

মীওই ১৮০ শিহনখিবা অদুগা কয়ানা অশোক অপন নঙহনখিবা বোম পোখায়বগী থৌদোক অদু পাকিষ্টান্দা বেজ তৌবা লাম্বর–ই–টোইবানা চথখিবনি। টেরোরিষ্ট লুপ অদুগা শম্নবা কেস অদুদা খ্বাইদগী মরুওইবা মীশক অতমটিমা ফাবা ঙম্লদনা লৈরি। তমথিরবা থৌদোক অদুদা মীওই ১৭ চেন্নরি। মদুগী মনুংদা ১৩দি পাকিষ্টান মচানি হায়রি।

পুলিসনা মীওই ১২ ফাগৎতুনা ৱায়েল চথবা ঙমখ্রে। অদুমওইনমক মীওই ৫ দি ফাবা ঙমদনা লৈরি।

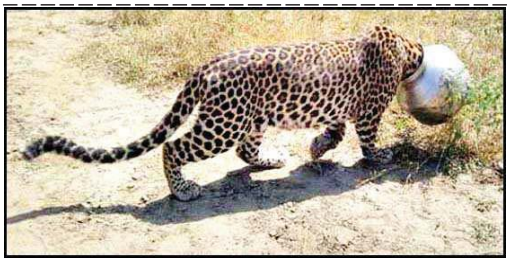

রজঠানগী রাজসমন্দ দিষ্ট্রিক্টকী মনুংচনবা সদুলখেরা খুঙংদা থৌরাংবনা ঙাওরবা কবোকৈ অমনা চফু মনুংদা য়াওবা ঈশিং থক্লবা হোংনবদা মকোক চৎতোকপা য়াদনা কোইচৎ চৎলকপা

SANA - SUDOKU

Rules :- Nos. given in the grid should not be changed. Free boxes is to be filled with numbers from 1 to 6 horizontally and vertically without repeating any numbers.

Hard Sana Suduku-433

	7	1				4		3
			2			7		
5	6			1		9		
9		6		3				8
		4				6		
1				7				5
		7		4			2	
		2			5			
8					1	3	9	

In the Court of Sub-Deputy Collector
Bashikhong, Imphal East
Ref. :- Mutation Case No. 365/SDC/B/E/2015

Ningombam Ongbi Shakhi Devi
W/o. (L) N. Ibotombi Singh of Khongman Zone-(V)
-Vrs-
-Petitioner

Ningombam Ibotombi Singh
S/o.(L) Tamphajao Singh of Khongman
Pattadar

NOTICE

Bashikhong, the 29th Sept. 2015

অসিনা মরম ওইদুনা under Section (46(3) of MLR & LR Act 1960 গী মতুং ইয়া ইঃ ইঃ তাহশিল খুল নং ৫১–খোমন পাট্টা নং ১৪০/ ৪৭৯ অনৌবা দাগ নং ৪১৪/৬১১ মোট এরীয়া ০.১৩৫ একর চাওবা ইংখোল অসিগী পট্টাদার নিঙোম্বম ইবোতোম্বী সিংহ পীতা মৃঃ তমফাজাও সিংহ অসি মৃঃ ওইখ্রে। মরম অসিনা মৃঃ পট্টাদারগী মমিদা লৈবা ইংখোল অসি মথক্তা পনলীবা দরখাষ্ট কারীশিং অসিনা সত্তা ওইনা ফংজারে অমসুং নমা ওনথোকপীরো হায়না উক্তা কোর্ট অসিদা দরখাষ্ট থারক্লে।

মরম অসিনা ঙম অসিগা মরী লৈননা মী ওইশিনা য়েংপীনিংবা লৈরবদি লাক্লিবা তং ৭/১০/২০১৫ গী পু ১২.০০ তাবা ফাওবগী মনুংদা উক্তা কোর্ট অসিদা লাক্তুনা অপটি (objection) চে পীশিনখবা য়াগনী, মতুংদা লাকপা অপটি (objection) অমত্তা লৌজারোই, কোর্টগী হৌনবী মতুং ইয়া কেস মখা চথরগনি।

Sd/-
Sub-Deputy Collector,
Bashikhong, Imphal East
SL/C/3478/1