টেলঙ্গানাদা বার্দ ফ্লু শন্দোরক্লে

নারবা উচেকশিং দিসপোজ তৌবগী থবক থিন্থরি

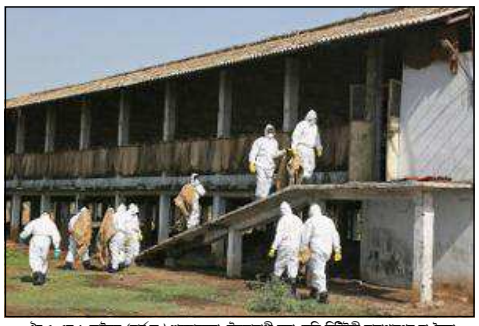

ঐচ ৫ এন ১ ভাইরস (বার্দ ফ্লু) শন্দোরক্লবা টেলঙ্গানাগী রঙ্গা রেদ্দি দিষ্টিক্টকী হায়াথানগর দা লৈবা ডেঙটেশ্বের হেতচরি ফার্ম অমদা কক্লিং উচেকশী থবক চখবা

হায়দ্রবাদ, এপ্রিল ১৬ঃ

টেলঙ্গানাগী হায়াথানগর দা ঐচ ৫ এন ১ ভাইরসনা শোকহল্লবা উচেকশিং কক্লিং তৌবগী থবক থিন্থুনা লৈরি। রঙ্গারেদ্দি দিষ্টিক্টতা লৈবা য়েন লোয়বা ফার্ম ৫ দা লায়না অদু শন্দোরকপদগী শাথিবা ফিডম অমা ময়োক্লরি। অদুম ওইনমক ফার্মশিং অদুদগী থাদোরকপা লেমহৌথাকশিং অদু চপ চানা দিসপোজ তৌবগী থবক্তি হৌজিক ফাওবগী ওইনা করিগুম্বা অমত্তা পায়খৎতনা লৈরিহায়রি।

ওঠোরিটিনা পুং ৪৮ গী মনুদা উচেক লাক্ষ ১.৪৫ কক্লিং তৌননবা পান্দম খল্লি। ঙরাং ফাওবদা এনিমেল হজভেন্দরি রাকরশিংনা য়েন ৭১,০০০ ফুমজিনখিনবা থবক পায়খৎখি। হায়রিবা পোলট্রি ফার্ম অদুদা ঐচ ৫ ঐন ১ ভাইরসনা শোকহল্লবা য়েন অমসুং মরম টন কয়া ফুমজিনখিবগী থবক্তি থিন্থুনা লৈরি হায়রি।

ওইরক্লিবা ফিডম অসি হকচিয়া লৌগদবনি হায়না রাইল লাইফ এন্দ টেক্নোনোমি লেভোরেটরি, ওশমানিয়া য়ুনির্ভসিটিগী এসিষ্টেন্ট প্রোফেসার ডাঃ সি শ্রীনিভাসুলু না ফোংদোরক্লি।

লায়না অদুনা শোকহল্লবা শা উচেকশিংগী মতিলশিং চেকশিন্না লোইশিনখিবা হায়বদু চেকশিন্না পায়খৎক্লদবনি। অখন্নবা থিজিনবা অমগী মতুংইন্না ঐচ ৫ এন ১ ভাইরসনা উচেক অমগীমনুংদা নুমিৎ ৩৫ নি হিবা ভুম্গী হায়নসু প্রোফেসর অদুনা ফোংদোরকখি।

হৌজিক রঙ্গা রেদ্দি দিষ্টিক্টকী মনুং চন্না লৈবা থক্লর খুঙ্গংদা লৈবা অক্লনা পোলট্রি ফার্ম দা লৈবা য়েন লিশিং ৩০ কক্লিং ওপরেসন ঙাইদুনা লৈরি। পোলট্রিদগী হুন্দোরকপা পোৎলমশিং ক্লাক অমসুং উচি কয়ানা তত্তনা চাশিনবগী ফিডম অমা লৈরি। মদু ক্লাকশিং অমসুং অতোপ্পা জিবশিংদা ঐচ ৫ এন ১ ভাইরস শন্দোরকুবগী খুদোংথিনিংঙাই ওইবা মরম অমা ওইরি হায়না ভোপালদা লৈবা হায় সেক্যুরিটি এনিমেল দিজিজ লেভোরেটরিগী ডাঃ দি দি কুলকরনিনা ফোংদোরক্লি।

খুদোং থিবা ফিডম অসি লমম্লত্তা লৈবা উচেকশিংদসু থৌশাদনিংঙাই ওইরি। লায়না অদু শন্দোরকপা থিংবা হায়বসি মতম শানা চংগনি। মরম অদুনা লায়না অদুনা শোকহল্লবা উচেকশিং মফম চানা অঙনবা মতমদা ফুমজিনখিবা হায়বসিনা স্বাইদগী মরুওইরি।

থারুর হায়রিবা খুঙ্গং অদুদা লৈবা পোলট্রি ফার্মগী অকোয়বদা য়ুমথোং খুদিংমত্তা চৎতুনা কিলোমিটর ৩ গী রেদিয়সকী অকোয়বদা লায়না অদুনা নাবগী লায়ওং লৈরবা উচেকশিং খন্দোকপা অমদি লোয়শিনবা থবক পায়খৎপগী ফিডম উত্রি। লমদম অদুগী মীৎনা উরিবা মীওই অমনা ফোংদোরকপদা লায়না অদু শন্দোরক্লে হায়রিবা মফমশিং অদুদা মীওই অমত্তা চৎপা উত্রি।

চেকশিন থৌরাং লৌখৎপদা থেংথবা অসিনা মশা মশানা থবক অদু লৌখৎলু হায়রিত্রা। হৌজিক ফাওবদা থেংথবগী মরম শন্দোক্লা তাকখিথত্রা। ডিপার্টমেন্ট অদুদা মেন-পরার রাৎলি। লায়না অদুনা শোকহল্লবা মফমশিংদা থবক তৌনবা অহেনবা লেবর দরকার ওই হায়না হয়াথানগরগী মন্দলগী এসিসটেন্ট ভেটিরিনারি সর্জন ডাঃ ভামসি কৃষ্ণ রেদ্দিনা ফোংদোরক্লি।

হেল্থ মিনিষ্টর ডাঃ সি লক্ষম রেদ্দিনা পার্ভমীশিংদা ফোংদোকখিবদা ফিডম অদু লাকশিল্লে। মদুদা কিনিংঙাই ওইবা লৈত্রি। সেন্টরগী টিম মেন্নরশিংনা রুটিন ওইনা য়েংশিল্লি। টিম অনিনা লায়না অদুনা শোকহল্লবা মফমশিংদা য়েংশিনবগী থবক চখরি হায়রি।

অরুনা পোলট্রি ফার্মগী মপু কৃষ্ণ রাওনা ফোংদোরকখিবদা মহাক্কী ফার্ম অদুদা হৌজিক কক্লিং তৌবগী থবক চখরি। মতমগা চুননা শেম শারবা পোলট্রি ফার্মশিংদা অমোৎ অকায়শিং চায়থোকখিনদবা চপ চাবা থৌরাং লৌখৎলগনি। উচেকশিং অদু খুৎনা লায়না খোমগৎতুনা মাঙহনখিবগী খুদোচোবা থল্লবনি হায়রি।

অগ্রাদা চর্চ অমা অমাঙ অতা থোকহলমন্নে

অগ্রা, এপ্রিল ১৬ঃ

উত্তর প্রদেসকী অগ্রা সহরগী মনুং চনবা কন্টোমেন্ট লমদমদা লৈবা চর্চ অমা শকথংদবশিংনা অয়ুক অঙনবদা য়েথায় থিনগাইরগী থবক চথরন্নে। মদুনা মরম ওইরগা লমদম অদুদা লৈবা খৃষ্টান ধর্ম্ম চৎপা কাঙবুশিংনা খোঙজং চংশিনন্নে।

পুলিসকী পাউ মতুংইন্না ষ্টেট অদুগী মরুওইবা সহর অগ্রাগী কন্টোমেন্টকী প্রভাব পুরা লমদমদা লৈবা সেন্ট মেরি চর্চ মশক খঙদবা মীওইশিংনা থুগাইরমখি। থোক্লিবা থৌদোক অসি লৈবাক অসিগী ওইনা চর্চশিংগী ইকোন কোনবা থৌদোক্লি হায়রি। থৌদোক অদুগী মতাংদা রকাবগঙ্গ পুলিস ষ্টেসননা মশক খঙদবা মীওইশিংগী মথক্তা এফ আই আর অমা লৌখৎখ্রে।

চর্চ অদুগী কেন্দপসতা লৈবা মূর্ত্তি অনি অমসুং হোজং শকখংদবশিংনা অমাঙ অতা থোকহল্লমখি। দিষ্টিক্ট পুলিসকী মকোক থোংবা ওফিসিয়েলশিং চর্চ অদুদা ঙসি অয়ুক য়েংশিনবা লাকখিবগা লোয়ননা সেক্যুরিটিগী চেকশিন থৌরাং হয়া য়েংশিনন্নে।

চৈরকসিদা খৃষ্টান ধর্ম্ম চৎপা অগ্রাগী লুচিংবশিংনা থৌদোক অদুদা অশাওবা ফোংদোকপগা লোয়ননা মরাল লৈবা মীওইশিং পুং ২৪ গী মনুংদা চপ চাবা থবক লৌখৎতুনা ফাননবা তকশিনন্নে। মমাং থাদা রেট্ট বেঙ্গলগী কনডেন্ট স্কুল অমদা অহল ওইরবি খৃষ্টান লম্বোইবী অমা গেং রেপ চথরন্দনা নত্তনা লন থুম কয়াসু হুরান্দুনা পুখিবা লৈখি।

কঙ্গ্রেসকী মীওইশিংনা রাহুল গান্ধিনা লুচিংবা পামদে

ন্যু দিল্লি, এপ্রিল ১৬ঃ

চয়োল নিপাল চুপ্পা হায়দোক্তবা মফম অমদা লৈরুরবা কঙ্গেসকী ভাইস প্রসিদেন্ট রাহুল গান্ধি হল্লকপ্তে। ওপোজিসন ওইনা লৈরিবা কঙ্গেস পার্টি মনুংদা লুচিংবা অদুনা হল্লকপদা অমুক হয়া পার্টি অদুগী অরাংবা ফম অদু পায়বদা মতিক চারত্রা হায়বা রাহং কয়া হন্নেরক্লি।

রাহুল গান্ধিগী কার অদু ন্যু দিল্লিদা লৈবা মহাক্কী লৈফমদা ভ্রাইবরনা থৌজিল্লকখি। কারগী অমুবা থোংনাওদা লুচিংবা অদু উখি। পার্টি অদুগী লুচিংবা কয়ানা মহাক হল্লক্লে হায়বা চপ চানা খঙলে।

রাহুল গান্ধিনা হল্লকপদাপার্টিগী সপোর্টর খরনা কঙ্গেস ওফিস মমাংদা বম্বুলা থাখি।

রাহুল গান্ধিগী অপোকপা অমসুং মবেনবোক প্রাইম মিনিষ্টর ওইরমখি। মখোয় ঙম্নমক হাথখি। মদুনা মরম ওইরগা কঙ্গেসকী লুচিংবা অদু শাফণদবা মফম য়েংবা ওইরমগনি। অদুম ওইনমক মহাক্কী খোঙচং অদু ফেব্রুয়ারী থাদগী হৌখি। মহাক্কা সেক্যুরিটিগী চেকশিন থৌরাং য়াওদনা চৎখি হায়না হোম মিনিষ্ট্রিগী ওফিসিয়েল অমনা ফোংদোরকখি।

ইন্দিয়াগী রাজনিতিদা মমিং লৈরবা চহি ৪৪ শুরবা লুচিংবা অদুনা মখা তানা পার্টি অদুবু কন্টোল তৌখিগনি হায়না পান্নরি। মদু মহাক্কী অপোকপীনা পার্টিগী প্রসিদেন্টকী ফমদগী পোথাম্বরা মতুংদা ওইগদবনি। অদুম ওইনমক মতম শানা চবো অমদি শন্দোক্লা হায়দবনা মতম খরদি ঙাইখিবা তারি হায়রি।

রাহুল গান্ধি পার্লিয়ামেন্টকী মীফমদসু শরুক য়াখিদে। অদুগুম্বা পার্লিয়ামেন্টকী মীফমদা কঙ্গেস পার্টিনা মহাক্কা চুশিন্নরা কাঙবুশিংগা লোয়ননা লেন্দ বিলগী মতাংদা প্রাইম মিনিষ্টর নরেন্দ্র মোডিদা অকনবা এটেক চথখি।

কঙ্গেস মনুংদা হৌখিবা জেনরেল ইলেক্সন্দা শাখিনা মায়থিখিবগী মতাংদা লুচিংবা কয়ানা রাহুল গান্ধিগী মথক্তা অশাওবা ফোংদোক্তুনা লৈরিবনি হায়রি।

অগ্নি-৩ মিসাইল মায় পাক্লা চাংয়েং তৌখ্রে

হায়দ্রবাদ, এপ্রিল ১৬ঃ

ঙসি ন্যুক্লিয়ার পুবা ঙম্বা অগ্নি-৩ বেলেষ্টিক মিসাইল উরিয়াগী সমুদ্র খোঙবান্দা লৈবা স্থিলর আইলেন্দদগী মায় পাক্লা চাংয়েং তৌখ্রে।

মিসাইল অদু ঙসি পাঙথোক্লদবা মিসন অমগী মতুংইন্না লেজর রেঞ্জ কিলোমিটর লিশিং ৩ হেন্না লাপ্পা লৈবা ঢাগেটদা চপ চানা পালহনবা ভুম্গী হায়রি।

লৈমায়দগী লৈমায়না কাপকদবা মিসাইল অদু ষ্ট্রেটেজিক ফোর্স কম্যান্দ (এস এফ সি) না ঙসি অয়ুক পুং ৯.৫২ চৎপদা চাং নাইনা পাঙথোকপা ট্রেনিং অমগী শরুক ওইনা মোবাইল লোঞ্চর অমদগী কাপখৎতুনা চাংয়েং তৌখি।

মিসাইল অদু পুথোরকপদগী রেন্দম ওইনা লৌখৎতুনা চাংয়েং তৌখিবনি। সোলিদ প্রোপেলেট ষ্টেজ অনি লৈবা মিসাইল অদু কম্যান্দ পীদুনা সেকেন্দ ১২০০ গী মনুংদা হায়না শেম শারবা টার্গেট অমদা পালহয়বা কাপখি।

দিফেন্স রিছার্স ডিভপমেন্ট ওর্গনাইজেনগী পাউ মতুংইন্না মিসাইল অদুনা পাল্লহরিংলিবা মফম অদু চপ চানা পানখি। মিটর ১৭ রাংবা মিসাইল অদুনা পাইবগী লম্বী অমসুং চপ চাবা মতম রার্দরনায়েংশিনখি। মদু সিষ্টেম অদুগী টিলিমিট্রি অমসুং ইলেক্ট্রো ওপটিকেল সিষ্টেমগী মতুংইন্না চখখিবনি। মিসাইল অদুনা পানগদবা মফম অদুদা দউদ রেঞ্জ জহাজ অনিনা য়েংশিনবগা লোয়ননা তাগেঁচিত্রা পানবা মতমদা ওইখিবা ফিডমশিং রেকোর্ড তৌখি।

অগ্নি-৩ মিসাইল অদু স্বাইদগী ফবরা মতমগা য়ুরবা অমদি চপ চানা তাগেঁচিত্রা পানবা ঙম্বা অমনি। মদু আর্ম ফোর্সতা হায়না খুৎশিন্নখনি। মিসাইল অদুনা কিলোমিটর ৩০০০ হেন্না শাননা চৎপা ঙম্বগা লোয়ননা টন ১.৫ কী রার্হেদ পুবা ভুম্গী হায়রি।

এ এ পি না ঈ সি দা এক্সপেন্দিচর সমিট তৌখ্রে

ন্যু দিল্লি, এপ্রিল ১৬ঃ

ইং ২০১৩ গী দিল্লি এসেমব্লি মীখলগী এক্সপেন্দিচর আম আদবী পার্টিনা না পীশিনখ্রে। মীখল অদুগী ওইনা মীখলগা মরী লৈননা চাদিং তৌখিবা শেনহমশিংগী অকুপ্পা রারোল পীখৎপা এ এ পি না ইকোন কোনবা পার্টি ওইরে।

এসোসিয়েট ফোর ডিমোক্রেটিক রিফোর্মস অমসুং নেসনেল ইলেক্সসন রাটচ না ফোংদোকখিবদা পার্টিঙদুনা অপিবা মতমদগী চহি অমা থেংথবা মীখলগা মরী লৈননবা শেল থুম চাদিং তৌখিবগী রিপোর্ট পীখৎলকখি হায়না ফোংদোরকখি।

ভরতিয়া জনতা পার্টিনা মখোয়গী চাদিং তৌবগী রারোল থা ১০ গী মতুংদা পীখৎলকখি। কঙ্গেসনা থা ৩ থেংথনা পীখৎলকখি হায়রি

আর বি আই গী গভর্নর রঘুরাম রঞ্জনদা কিহল্লকখ্রে

মুম্বাই, এপ্রিল ১৬ঃ

রিজার্ভ বেঙ্ক ওফ ইন্দিয়া (আর বি আই) গী গভর্নর রঘুরাম রঞ্জন দা কিহল্লকখ্রে। ঈ-মেল গী খুখাংদা কিহল্লকখিবা অদু মুম্বাই পুলিসকী সাইবর ক্রাইম ইন্টেলিগেন্স সেলনা থিজিনবা হৌখ্রে।

পুলিসকী পাউ মতুংইন্না ঈ-মেলগী খুখাংদা থারকখিবা কিজনবা মেসেজ অদুগী আই দি আইননা থিংত্রবা টেরোরিষ্ট ইস্লামিক ষ্টেট ইন ইরাক এন্দ সিরিয়া (আই এস আই এস) তা লৈ। মদু করেম কথাইনদুনা থারকপা ওইগনি হায়রি। অদুম ওইনমক পুলিসনদি অদুগুম্বা মেল অদু হকচিয়া লৌত্রে।

মুম্বাই পুলিসকী মকোক রকেস মারিয়ানা ফোংদোরকখিবদা চয়োল অহুমগী মমাংদা ঈ-মেল এপ্লিকেদসন অমা ফংখি। মদুদা কুপথনা য়েংশিনখি। হায়রিবা ঈ-মেল আই দি অদু আই এস আই এস কী মিংদা লৈ হায়রি। মরম অদুনা মেসেজ থারকক্ষম অদু খংদোক্লবা থিবগী থবক চথরি।

মরী লৈনবশিংনা হায়রকপগী মতুংইন্না সেবর অদু থাম্রে হায়রি। রঞ্জনগী ওফিসতা ঈ-মেলগী খুখাংদা থারকখিবা আই দি অদু আই এস আই এস ৫৮৩৮৪৭জিমেল.কোম হায়না লৈ। মেসেজ থারকখিবা মীওই অদুনা আর বি আই গী গভর্নর রঘুরাম রঞ্জনবু হাৎকনি হায়না কিহল্লকখি। মেসেজ অদুদা মহাক্না অদুম্না ওইরক্লবা শেল পীখি। রঞ্জননা করিগুম্বা হায়রিবা শেনফম অদুদগী হেন্না পীরবদি রারেপ অমা লৌগনি হায়রি। অদুম ওইনমক চপ চাবা শেনকম অদুদি ঈ-মেল অদুদা পল্লকখিদে।

ঈ-মেল অদুগী আই দি অদু শিজিয়দুনা য়ু এস এ, কনাদা, অস্ত্রেলিয়া,বেলজিয়ম, ইটলি, নাইজেরিয়া, জর্ম্মনি, যুক্রেন নত্রগা হোং কোংদগী থারক্লম্বা য়াই হায়রি।

আর বি আইনা সেক্যুরিটিগী চেকশিন থৌরাং কনখংহনখিবগা লোয়ননা অকনবা চেকশিন থৌরাং লৌখৎলি। আর বি আইগী থৌরম য়াওগদবশিং ফাওবদা মাঙজৌননা সেক্যুরিটি পাস পীবগী থবক লৌখৎহ্রে। ২৬/১১ মুম্বাই এটেক্কী মতুংদা হেন্না অকনবা চেকশিন থৌরাং লৌখৎপগা লোয়ননা সেন্ট্রেল বেঙ্কশিংদা অদুগুম্বা এটেক অদুনা শেল থুমগী লমদা হেন্না চেকশিন থৌরাং লৌখৎহয়বগী মরম ওইহনখি। নৌনা পায়খৎলকপা চেকশিন থৌরাং অসিগী শরুক অমা ওইনা মনাক নকপদা লৈবা পেট্রোল পম্পশিং থবক লেপহনখ্রে হায়রি।

মুম্বাইগী টাজ হোটেলদা টেরোরিষ্টশিংনা তমথিবা মওংদা এটেক চথরকখিবদা মীওই চা কয়াগী পুন্সি মাঙহনবদা নত্তনা ফজরবা হোটেল অদু মাঙহন তাকহনখি। হায়রিবা হোটেল অদু মুম্বাইগী ওইনা শিংথানিংঙাই ওইবা মফম অমনি হায়রি।

খঙমিন্নসি

লম্মিৎলোন

শগোলবন্দঃ

মৈদিঙু খাগেন্না হাক্তক্তা ময়াং লৈবাক কাছারী নিংথৌগী য়াথংদগী য়াখাংরোক অমসুং ভীন্নোলঅনীনা লুচিংদুনা লান্দারকপা ময়াং লাম্নীশিংনা মৈতৈ খুল্লক চঙলক্লবদা মৈতৈ চিরোল হৈবা কাংবুনা শেক্তাদা লোৎতুনা থমলিবা নিংথৌগী খোঙনেৎশা শগোলগী লোৎফম তাকথোক্লবদগী ময়াং লাম্নীশিংনা শগোল হুদুনা পুম্নবদা মৈতৈগী অকল-অথৌ লাম্নীনা তায়রগা লম্মখাংদগী মুন্দুনা শগোল অদু পুরকই। নিংথৌগী খোঙনেৎশা শগোল অদু লোত্তুনা থম্নবা থৈবা লাকপদা মতম খরা পল্লম্গী হায়দুনা শগোল পল হায়বদগী মফম অদু 'শগোলবন্দ' কৌনখি।

শিংজেমৈঃ

মুতুম চনু লৈশাংথেম ওংবী কামুখোম্বীনা শিংনাং ময়াম হৌবদু উবদা মপাম মুতুম ইংখোলবু খানরবসু মৈবু থানরবসু কায়গনি খল্লদুনা শিংনাং ময়ামদু য়াল্লগা মপুল পুন্দুনা পৈরম্মী। শিংনাং মপুল পুন্দুনা পৈরম্মী হায়দুনা শিংজা-পৈ হায়বদগী মফম অদু 'শিংজেম' কৌনখি।

শদোমশঙঃ

খৃষ্টাব্দ ১৮৯১ দগী ১৯৪১ ফাওবা মৈত্রবাক্তী নিংথৌ ওইরম্না মহারাজ চূড়াচান্দগী হাক্তক্তা শঙশাং শাদুনা যথবী ময়াম লোইরগা শঙ্গোম শুমদুনা শঙ্গোমদু কোনুংদা থিনগৎলি। শঙ্গোম শুরী যথবী ময়াম থম্নবা শাবা শঙনি হায়বগী মফম অদু 'শঙ্গোমশঙ' কৌনখি।

শঙ্গেলথোংঃ

খাবা শলশেনবা ঙানবা শঙলাকপা অনীনা নুমিৎ খুদিংগী ঈশিং লান্দুনা শল শেনবসি নুংঙাইতে খয়রদুনা শিংউৎ শিংনাংনা থোংথোঙ ওই, খিলোই উশাং মচা মচানা থোংপাক ওইরগা থোং শাখি। নুমিৎ অদুদগী মখোয় অনীনা শল শেনবা চৎপদা লান্নবা শাবা থোংনি হায়বগী মফম অদু 'শঙ্গেলথোং' কৌনখি।

শন্দংখোংঃ

পলেম মমাতোন নুখুবীনা পোকপা য়াওসু খুন্দোল লাকপা কৌরগা মোইরাং নিংথৌ সনা রৌখ্লানা, শানৌতোনা চিংখোং য়াইহও! মৈতৈ নিংথৌ থৌরাম্বাবনা হি তোংদুনা শেন্দ্রা মুগাপ চীংদা ছয়েন লান থেন্না চৎপসিদা মোইরাং লৈবাক্তী মী অমত্তা শীং চনবা ঙা থিবা চৎপা য়াজে। নহাক্না তেল য়াই ওইবা কাপ্তুনা কিহন্নুচো থৌদাখি। য়াওসু খুন্দোল লাকপনা ময়াম্না নিংথৌগী য়াথং পুরগা লাত্তুনা থৌরাম্বাবগী হি তম্না তেল কাপ্পদা তেলজিন মরাই হাইগৎখিবদগী মৈতৈ নিংথৌগী হিদদি পান্দনা ময়াম্না মোইরাং নিংথৌগী শঙলেনগী শাইজিন্দা পাল্লবদা মপুক্লিদা চিংখি। ইনাও য়াওসু খুন্দোল লাকপসি মৈতৈ নিংথৌগা লৌতুনরগা ঐবু হাৎকে থৌরাংলমালে খল্লদুনা অহীদদা মশক ওত্থোক্তুনা মীচম শারগা শন্দং চিংদুনা লোয়া চেনখি। মোইরাং নিংথৌনা মীচম শানা শন্দং পুদুনা লাক্লগা অহীং লেক্লস্মী হায়বগী মফম অদু 'শন্দংখোং' কৌনখি।

... মথং মথং

মীয়াম্না পাকিস্তানগী ফিরাল হায়বদা অরানবা লৈতেঃ মসরদ আলম

ন্যু দিল্লি, এপ্রিল ১৬ঃ

তোখায় তানিংবা কাঙবুগী লুচিংবা মসরদ আলম না ঙসি অকক্লবা রাকমদি ফোংদোক্তনা হায়খিবদা পাকিস্তানগী ফিরাল মীয়াম্না হায়বদা অরানবা লৈতে। সেন্টরনা শ্রীনগরদা পাঙথোকখিবা রেল্লি অমদা পাকিস্তানগী ফিরাল পাইহনখিবগী মতাংদা জম্মু অমসুং কাশ্মীর সরকারদা এক্সন লৌখৎনবা হায়রক্লবসু মদু করিগু তৌনিংঙাই ওইদে। মহাক মশামক্কী ওইনদি পাকিস্তানগী ফিরাল পাইহনা হাই ঙমখিবা লৈতে। মীয়াম্না তৌননি। মদুদা করিগু অরানবা লৈতে হায়না ফোংদোরক্লি।

তোখায় তানিংবা কাঙলুপকী লুচিংবা অদু মমাং থাদা মুফটি মহমদ সাহিদকী সরকার রাক্লবা মতুং জেলদগী থাদোরকখিবনি। লোয়ননা মীয়াম্না পাকিস্তানগী ফিরাল পাইহনবগী থবক অদু অনৌবা নত্তে হায়না ফোংদোরক্লি। মদু ইং ১৯৪৭ দসু থোকখি হায়রি।

কাশ্মীরগী তোখায় তানিংবা কাঙবুশিংনা পাকিস্তানগী ফিরাল পাইহনখিবা অদু ইন্দিয়াবু ইকহৈবা পীবনি। অদুম ওইনমক হৌজিক ফাওবদা থৌদোক অদুগা মরী লৈননা মীওই অমত্তা ফাগৎপা লৈত্রি হায়রি।

শ্রীনগর সহরদা পাঙথোকখিবা তোখায় তানিংবশিংগী রেল্লি অদুদা মসরদ আলম শরুক য়াখি। মখোয়না তোখায় তানিংবশিংগী অতোপ্পা লুচিংবা সায়িদ আলি গিলানিনা য়ুমশাকৈশা নুমিৎতা হল্লকপদা তরাম্না ওকখি।মসরদ আলমবু মহাক্না তৌখিবা আইননা য়াদবা থবক থৌরমশিং অদুগীদমক য়ুমশাকৈশা নুমিৎতা বুক তৌখি। মহাক্কী মথক্তা শ্রীনগরগী হায়দরপোরা লমদমদা চখখিবা রাথোক ওইবা য়াবা থবক থৌরমশিং অদুগীদমক এফ আই আর অমা লৌখৎখি।

অনলোফুল এক্টিভিটিজ প্রিভেনন এক্ট কী সেক্সন ১৩, ১২০ (বি), ১৪৭, ৩৪১ গী মখাদা এফ আই আর অদু লৌখৎখিবনি হায়রি।

CONDOLENCE

UNACCO SCHOOL, EXCELLENCE IN EDUCATION,
Khongman Zone-III(West), Imphal East,
deeply condoles the untimely demise of ***Late Master Chongtham John Meitei***, a student of class-VI, son of Shri Chongtham Jayantakumar and Smt. Ch. (o) Ningoleima, Lairenkabi Mamang Leikai, Uripok Kangchup Road, Imphal West.
May God bless the departed soul rest in peace.

In the Court of Sub-Deputy Collector

Porompat, Imphal East, Manipur

Ref. :- Mutation Case No. 307/SDC/P of 2015

1. Nandeibam Dhiren Singh S/o (L) Brajamani Singh of Sajor Leikai
2. N. Premila Devi D/o (L) -do- of-do-
3. N. Premabati Devi D/o (L) -do-of-do

- Petitioners

-Vrs-

N. Brajabihari Singh S/o (L) Tolmu Singh of Sajor Leikai

O. P.

NOTICE

Porompat, the 16th April. 2015

Under Section 46 (3) of MLR & LR Act 1960 গী মতুং ইন্না থংখোগী মদুদি ঃ- Imphal East Porompat Circle গী Village No 15-Khurai Sajor Leikai গী Patta No. 213 (অভিন্না) 318 (অনৌন্না) C.S. Dag No. 598 an area 0'09 acre of Ingkhol Class লম অসিগী Pattadar অসি মৃত্ত (Late) ওইহ্রে। মরম অসিনা মথক্কী Petitioner শিং অসিনা দৈদ্দিত্রা Pattadar গী মথক্তা লম অসি মমিং ওনবীরো হায়না Court অসিনা দরখাস্ত থাররে। মরম অসিনা পাউত্ত অসিনা ফোংবা মতুং নুমিৎ ৭ (তেরেং) নিগী মনুংদা অইবা চেংগা লোইননা লম অসিগা মরী লৈননা মীওইশিংনা S.D.C. Porompat Court অসিদা Objection চৌথীরনবা থংহ্রে। নত্রনদি Court কী হৌনবী মতুং ইন্না Case মখা চৎখণনি মতুংদা লাকপা রাকৎ Court অসিনা লৌচরোহ্রে।

Sd/-

Sub-Deputy Collector,
Porompat, Imphal East, Manipur

SL/C/17

In the Court of Sub-Deputy Collector

Porompat, Imphal East, Manipur

Ref. :- Mutation Case No. 306/SDC/P of 2015

1. Yaikhom Binoy Singh S/o (L) Goura Singh of Khurai Chingangbam Leikai
2. Y. Sanathoi Singh S/o Binoy Singh of-do-

- Petitioners

-Vrs-

1. Y. Herobi Singh S/o (L) Goura Singh
2. Y. Ibobi Singh S/o (L) -do-
all of Khurai Chingangbam Leikai

O. P.s

NOTICE

Porompat, the 16th April. 2015

Under Section 46 (3) of MLR & LR Act 1960 গী মতুং ইন্না থংখোগী মদুদি ঃ- Imphal East Porompat Circle গী Village No 24-Khurai Chingangbam Leikai গী Patta No. 4 (অভিন্না) 253 (অনৌন্না) C.S. Dag No. 107 an area 0'03565 acre of Ingkhol Class লম অসিগী Co-Pattadar 1 and 2 অসি মৃত্ত (Late) ওইহ্রে। মরম অসিনা মথক্কী Petitioner শিং অসিনা দৈদ্দিত্রা Co-Pattadar 1 and 2 গী মথক্তা লম অসি মমিং ওনবীরো হায়না Court অসিনা দরখাস্ত থাররে। মরম অসিনা পাউত্ত অসিনা ফোংবা মতুং নুমিৎ ৭ (তেরেং) নিগী মনুংদা অইবা চেংগা লোইননা লম অসিগা মরী লৈননা মীওইশিংনা S.D.C. Porompat Court অসিদা Objection চৌথীরনবা থংহ্রে। নত্রনদি Court কী হৌনবী মতুং ইন্না Case মখা চৎখণনি মতুংদা লাকপা রাকৎ Court অসিনা লৌচরোহ্রে।

Sd/-

Sub-Deputy Collector,
Porompat, Imphal East, Manipur

SL/C/17