সনালৈবাক স্পোর্টস

IMPHAL, SATURDAY, APRIL 11, 2015 PAGE 7

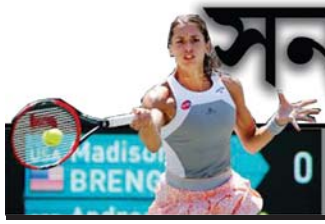

চার্লিষ্টোন টেনিস টুর্নামেন্ট নুপীগী সিঙ্গলসতা ক্লার্টর ফাইনেল য়ৌবা ঙমগ্রবী টুর্নামেন্ট অসিগী মমাং চহিগী চেম্পিয়ন জমনিগী এন্ড্রি পেটকোবিস

দুবাইদা পোংথো ক্রিবা দুবাই ইন্টর্নেসনেল ওপ চেস টুর্নামেন্টতা ইরানগী ইদানি পোয়াগা ড্রো চৎখ্রবা ইন্দিয়াগী গ্রান মাষ্টর অভিজিৎ গুপ্তা

ইন্দিয়াগী কসিয়প সিঙ্গাপুর ওপনগী সেমিফাইনেল য়ৌখ্রে, কে শীকান্ত শোকপদগী শান্নবা লেপখ্রে

সিঙ্গাপুর, এপ্রিল ১০ ঃ

সিঙ্গাপুরদা চথরিবা সিঙ্গাপুর ওপন সুপর সেরিজ বেদমিন্টন টুর্নামেন্টকী শান্নখিবা নুপাগী সিঙ্গলসকী মায়কৈদা ইন্দিয়াগী পারুপলি কসিয়ব মহাক্কী ক্বাটর ফাইনেল মেচচ মায় পাক্লুনা সেমিফাইনেল য়ৌবা ঙমখ্রে।

ইন্দিয়াগী পরুপলি কসিয়ব ২০১৪দা স্ট্রোলেন্দগী সহর গ্লাসগোদা পাংথোকখিবা কমনরেলথ গেমসকী নুপাগী সিঙ্গলসকী বেদমিন্টন গোল মেদল লৌবা ঙমখ্রবনি। মহাক্ত ঙসি সিঙ্গাপুর ওপন সুপর সেরিজ বেদমিন্টন টুর্নামেন্টকী ক্বাটর ফাইনেলদা ফ্রান্সকী শান্নরোই ব্রাইস লেবরদেগা লগ্না ঠৌনরকপদা মেচচ অদু অদু শুপ্তগী পুখাই অমদা ২১–৬, ২১–১৭দা মায়থিবা পীদুনা সেমিফাইনেল য়ৌবা ঙমখি।

কসিয়বনা সিঙ্গাপুর ওপন বেদমিন্টন টুর্নামেন্ট অসিগী হয়েং শান্নগদবা সেমিফাইনেলদা হোংকেংগী হু ফুনগা লগ্না ঠৌনগনি।

কসিয়বনা ফ্রান্সকী লেবরদেজ গা শান্নখিবা ক্বাটর ফাইনেল মেচচ অদুগী অহানবা গেমদা য়াম্না লাইনা ২১–৬দা মায় পাকপা ঙমখি। গেম অদুগী হৌরকপা কসিয়বনা লেবরদেজ পু পোইন্ট ৬–১দা মাংজিল থাবা ঙমখি। মাংজিল থাখিবা খুদোং চাবা অদুগী ফল মখা তানা দৈদুনা গেম অদু মখা চথরকপদা ফ্রান্সকী লেবরদেজনা পোইন্ট ৫ লৌখৎতুনা অহানবা গেম অদুগী স্মোর বোর্দতা ৯–৬দা লৈখি। মদুগী মখা তরকপদা কসিয়বনা পোইন্ট ১২ থগ–থংনা লৌদুনা অহানবা গেম অদু ২১–৩ত থোইখিবনি।

অনিশুবনা গেমদা ইন্দিয়াগী শান্নরোই কসিয়বকী মশান্না অদু লগ্না ঠৌনবা হোৎনরকপদা ফ্রান্সকী লেবরদেজ অরাবা অমা ওইখি। গেম অদুদা মমাংগী অদুগুম্না কসিয়বনা পোইন্ট ৪–১দা মাংজিল থাদুনা চথখি। অদুদু ফ্রান্সকী শান্নরোই অদুনা য়াম্না কয়া হোৎনদুনা মহাক্কী মায়কৈদগী পোইন্ট ৭ লৌবা মতমদা ইন্দিয়াগী কসিয়বনা পোইন্ট ৬ লৌখি। মাং জিল থাখিবা পোইন্ট ২ অদুনা মরম ওইদুনা কসিয়বনা অনিশুবা গেম অদু ২১–১৭দা থোইদুনা সিঙ্গাপুর ওপন বেদমিন্টন সুপর সেরিজ টুর্নামেন্টকী সেমিফাইনেল য়ৌবা ঙমখিবনি।

কসিয়বনা টুর্নামেন্ট অসিগী সেমিফাইনেলদা হোংকেংগী শান্নরোই হু ফুনগা থেংনরগনি। পনবা য়ারদি হু য়ু কসিয়বনা মমাংদা থেংনখিবা মেচচ অহমদা মহাক্ত অমা মায় পাক্লগা হু ফুনা অনি থোইখিবনি। ২০১৩গী ব্রান্ড বেদমিন্টন চেম্পিয়নসিপদা হু য়ুনবু পরুপলি কসিয়বনা মায়থিবা পীবা ঙমখি। মরম অদুনা সেমিফাইনেল মেচচ অসি য়াম্না অকনবা লগ্না অমা থেংনরবা মতুং অহেনবা শান্নরোই অদুনা ফাইনেল য়ৌগদৌরিবনি।

নুপাগী বেদমিন্টন ব্রান্ড নম্বর ৪ শান্নরোই ইন্দিয়াগী কে শ্রিকান্ত সিঙ্গাপুর ওপন সুপর সেরিজ বেদমিন্টন টুর্নামেন্ট অসিগী শগোলশেল নুমিৎত ব্রান্ড নম্বর ২ দেনমার্ককী জান জে ঈর্গেন সেনবু মায়থিবা পীখিবা মেচচ অদুদা মখোং শোকখিবা অদুনা মরম ওইদুনা জপানগী কোন্তো মো মোতগা শান্নগদবা ক্বাটর ফাইনেল মেচচ অদু শরুক য়াবা ঙমখিবদগী মো মোতনা সেমিফাইনেল য়ৌবা ঙমখে।

সিঙ্গাপুর ওপন সুপর সেরিজ বেদমিন্টন টুর্নামেন্টকী নুপাগী সিঙ্গলসতা সেমিফাইনেল য়ৌবা ঙমখ্রবা ইন্দিয়াগী

মমিং লৈরবা ক্রিকেট কমেন্টেটর ওষ্ট্রেলিয়াগী রিচি বেনো লৈখিদ্রে

না দিল্লি, এপ্রিল ১০ ঃ

মালেমগী ক্রিকেট ইতিহাসতা মমিং লৈরবা কোমেন্টেটর অমা ওইরম্বা ওষ্ট্রেলিয়াগী ক্রিকেট টিমগী কেপ্টেন ওইরম্বা মমিং লৈরবা রিচি বেনো মশাগী অনাবা অমনা মরম ওইরগা ঙসি লৈখিদ্রে।

২০১৪গী নবেম্বর থাদগী হৌরগা মশাগী চহি ৮৪শুরবা রিচি বেনো স্কিন কেন্সর মায়োক্লুনবা রেদিয়েসন ত্রিটমেন্ট চথদুনা লাকখিবনি।

রিচি বেনোনা ওষ্ট্রেলিয়া ক্রিকেট টিমদা শরুক য়াদুনা ১৯৫২দগীনা ১৯৬৪ ফাওবা পুরা টেষ্ট মেচচ ৬৪ শরুক য়াখি। পনবা য়াবদি, মহাক্কা ওষ্ট্রেলিয়াগী ওইনা টেষ্ট ক্রিকেটকী ইতিহাসতা রিকেট ২০০ লৌবতা নত্তনা রন ২০০০ লৌবা ঙম্রা অহানবা ওল রাউন্দর ক্রিকেট শান্নরোই ওইখি।

মহাক্কা ওষ্ট্রেলিয়াগী ক্রিকেট টিমগী কেপ্টেন ওইদুনা শরুক য়াখিবা মেচচশিংদা অতোপ্পা ক্রিকেট শান্নবা লৈবাকশিংগা থেংনবদা মেচচ অমা লওবা ময়াথখিবদা কেপ্টেন অমনি।

ওষ্ট্রেলিয়া ক্রিকেট ইতিহাসকী ওইনা দোন ব্রেদমেনগী মতুংদা রিচি বেনোঙম্না শিংথানিংঙাই ওইবা শান্নারোই অমদি কোমেন্টেটর লৈত্রি। রিচি বেনোবু ১৯৮৫তা স্পোর্টস ওষ্ট্রেলিয়া হোল ওফ ফেমদা মমিং হাপখি। মদুগী মতুং ২০০৭দা ওষ্ট্রেলিয়ান ক্রিকেট হোল ওফ ফেমদা মমিং হাপখ্রবা মতুং ২০০৯দা ইন্টর্নেসনেল ক্রিকেট কাউন্সিল ক্রিকেট হোল ওফ ফেমদা মমিং থগ্না ঙমখি।

রিচি বেনোনা হিংলিঙৈ ক্রিকেট মেটচকী কমেন্টরি পীবা

মীয়াম্না পান্নরবা কোমেন্টেটর অমা ওইরিবা ওষ্ট্রেলিয়া মচা রিচি বেনো মশামক্তা স্কাইদগী পামজরয়া ক্রিকেট মশান্নগা মরী লৈননা লাইরিক ১৪ ইরমখি।

আই সি সিগী চিফ একজি ক্যাটব দেবিব রিচার্টসনা ফোং দোকখিবদা রিচি বেনোনা লৈখিদবা অসি ক্রিকেট মশান্নগী স্কাইদগী নুংঙাইতবা নুমিৎনি। মশান্না অসিগী স্কাইদগী নুংশিরবা মীওই অমা লৈখিদবদা মহাক্কী মায়কৈদগী নুংঙাইতবা ফোংদোক্লুনা বেনোগী ইমুং মনুংগী অরাবদসু শরুক য়ারি হায়খি।

মৈতৈশিংগী মহৌশাদগী শাগোন্নরক্লবা মশান্নশিং

ডাঃ রাংখৈময়ুম বুধ সিংহ

মশান্নশিংবু য়োক্লিবা পাইহুরাওবা অমসুং লৈবাক্কী হুরাও কুম্মৈশিং

ঙরাংগী মখা...

অসুম্না মাইবীনা শাবা লাইপাউ জগোইদা 'শগোল কাঙজৈ' শান্নবা য়াওরি। শগোল কাঙজৈ শান্নবা অসি চুম্না শান্নবা উৎপত্তা নত্তে, য়াম্না রাংলবা রাঙ্গুরোন অমনি হায়না তখেল্লম্ম বোকুলনা অকনবা মত পীরম্মী। শগোল কাঙজৈগী মতাদা রাফম অসি নৈনম্লে।

'লাইনা পেল্লগা হরাওই, মীনা মখৈ ফঙলগা শাউই' মৈতৈ খুম্নাইদা হায়নরকই। মশান্নশিংনা হরাওবদা মফম লৌরিবসিমকসু লাইবু পেন্নবনি। কাঙজৈ কাঙহ কৎপা ঙসি ফাউবদা তৌরি। লাইবৌ চোংদ্রিঙৈগী মমাঙদা 'হোই' লাউবদা অসুম্না হায় –

''নোংথৌরেনগী শগোলনে, মঁমেদা গেগে লাউবনে। অঙৌবা আঃ শগোলনবরা''।

রাহম্বোক্তি, শোরারেম্না শাগোল তোঙদুনা চৎপা মতমদা মহাক্কী তুংইশবা কাঙবুশিংবু লোয়নরকপরা হায়না হায়রি।

কংলৈ হরাওবদা মরু ওইবা থৌরম অমা ওইনা য়াওরিবা কংলৈ থোকপা (নত্রগা লাই নুপী থিবা) দা মাইবীনা লাই তোংলবা মতুং দা খোরিফাবগা লোয়ানাকপা অনিগী মুক্না, কাঙজৈ শান্নবা মওং অদু উংলি। অমসুং লাই নুপী থিবগী থৌরম পরেং ওইনা লাকই।

মোইরাং কংলৈরেন্দা য়াওরিবা খঙ্গা নোংবান অনিগী লৈরাংবগী থৌরম অমা য়াওরিবসি উমংলাই হরাওবদা অতৈদগী তোঙান তাবা মওং অমা ওইনা লৌবা য়াই। মোইরাং থাংজি হরাওবদা খঙ্গা নোংবান অনিনা লাংঙৈবা লৈশিং অসিদি শাহকম নায়রি, লৈরাং লৈশক নাইরি মদু মোইরাং কংলৈরোম্না হায়রি– খঙ্গা–নোংবান লৈহেকফম ঠিন্নবা য়াদে। খঙ্গগী লৈহেকফম্না থাংজি চীংগী পুরেনবা লোক্তগীনি। নোংবানগীনা উজাঙৈরোক্কী অতেদা তাওথরোক্কী চিংময়দনি। নোংবানগী লৈহেকফম্নদগী লোকচপ তরুক লাল্লগা লৈ। ককচিং হরাওবদসু হরাউবা নোংমা রাংলিঙৈদা লৈরাংবনা (লৈরোই হঙ্গবা হিদং) লৈ থিবা চংলি। ককচিং হরাওবগী লৈহেকফমদি চান্দেল্লোমদা লৈবা পূরুম লোক্তনি। লৈ থিবা চৎপদা হঙ্গবা অদুনা লৈ ফংদ্রিমৈখৈ রা ঙাংবা য়াদে, কৌরক্লবসু খুম্না য়াদে হায়বগী চংবগী লৈ। লৈ লাংবগি চীংদা–মান্দা চংতুনা লৈ থিবা অমসুং ফজবা নিয়ম চুম্না লৈ থিবা অসি থৌনাফবগী মশান্না অমা ওইনা লৌবা য়াই। 'এনডেনচরস স্পোর্টনি' হায়না লৌহফম থোকই। অসুম্না লাই হরাওবনা মশান্নশিংগী হৌরকফম থিবদসু চাওরবা মতেং অমা পীরি।

থাঙ–ভাগী রাফম নৈনবদা লাই হরাওবগী মফম কন্দুনা লৈ। লাই হরাওবদা থাঙগী মফম য়াম্না চাউনা লৈ। লাই ঈকৌবদা লাইথাঙ পায়না নুপা অনিনা লেংবান্দা থাঙ থাঙংতুনা মাঙথানা পুদুনা চহলি। চকপা হরাওবদসু পাখঙশিংনা থাঙ পুদুনা চহলি। থাঙ পায়দুনা কংলৈ হরাওবদা মাইবীনা মরুওইনা লাইরেই নুমিৎতা লাইম্মাঙদা থাঙ অনি পাইদুনা জগোই শাই। লাইথাঙ পায়দুনা লাইগী থৌরম পাংথোকপদি নুমিৎ খুদিংগী হরাওরীঙৈ মনুংদসু তৌই। চকপা ফয়েং হরাওবগী লাই লৌকুন্না হায়বা মতমদা মাইবনা (তা) খৌশাই অমসুং লাই থেলজাও কাবা হায়বা মতাংদসু লাইসেবা তৌরিবা অনিনসু তা খৌশাই। অসুম্না অতৈ মফমদা পাং থোকত্রবা য়াওবদা লাই হরাওবদি পাংথোক্লরি।

নৈমরাম হরাওবদা লাইরেই নুমিৎতা নুংথিলগী থৌরমদা নুপাগী লমজেল লোইরগা নুপাগী লমজেল চেল্লি। লমজেল লোইরগা ফমনাইশিংনা মনা মথুম য়েল্লি। মথঙদা পানাগী মুক্না শাম্লে, মথংদা শঙলেনগী মুক্না শাম্লে, পানা মকোকশিংনা মাঙজোং চোংই, নুং হয়ে, শুক্ক ভংনে। মথংদা নুপী নুপা পুম্না রা চিংনে। চকপা ফংয়েং হরাওবদি লাইরেই নুমিৎকী নুংথিলদা নুপীশিংনা হায়া চেনলি। মৌনা থোইরগা মপা ইবুংঙোগী পানানা, লৈশাবীনা থোইরগা মচা ইমুংঙোগী পানানা থোই খঙনে। নুপাশিংনা তায়বদদি তরেংকী রাফম মরু ওই। মাংশোক্লী নুপা তরেংনা মচাগী পানা শাই, ফমেনগী নুপা তরেংনা মপাগী পানা শাই। অসুম্না মাংশোক, ফমেনগী নুপা তরেংনা লমজেল তাম্লে। মুক্না মাংজোং খুবৈ চোংনচিংবা মশান্নশিংসু পাংথোকই। মুক্না শান্নবদা খ্বাইদগী থোইবা মী খল্লি, মানা শুক হান্না হুন্দুনা শানবা তায়বগী থৌরমসু পাং থোকই।

পানা নাইনা হরাওবদা মশান্নশিংবু পাংথোক্লরিবসি করম্না মতমদগীনো হায়বা লেপ্পা য়াম্না লুরি। কুপ্পা থিজিনবগী মখৌ তারি। অদুমকপু পানাগী চংবগী অসি লৈবাক রায়েনগী মতাদা নোংলা লাইরেন পাখঙবগী মতমদগীদি লৈরে লৌনে। লোয়ুম্না নিংথৌনা পানবা মতমদদি শারেপ ফরে। পানা চুম্না হায়বা তারবদি, লৈবাক রায়েনগী মতাদা নিংথৌ পাম্লিঙৈদা মৈতৈ খুম্নাইদা লৈরিবা মীওইশশিং লৈযমগী মতুং ইয়া লাইহম, খাবম, অহল্লুপ অমসুং নহাক্কপ হায়না ক্যাথ মরি থোক্লা খাইদোক্লম্মী। অহানবগী অনি পুক্লগা খুঙ্গা অমসুং অকোনবগী অনিনুনা নাইজা কৌই।

মথং মথং ..

আই পি এল ৮দা চেন্নাই সুপর কিংসনা দেল্লি দিয়র দেবিলস রন ১দা থোইখ্রে

চেন্নাই, এপ্রিল ১০ ঃ

ইন্দিয়ান প্রেমিয়র লিগ ২০১৫গী ঙরাং চেন্নাইদা শান্নখিবা লিগ অসিগী অনিশুবা মেচচতা য়ুম্ন ওইখিবা চেন্নাই সুপর কিংসনা দেল্লি দিয়র দেবিলসপু রন ১দা য়াম্না ফজবা মেচচ অমদা মায়থিবা পীগে।

ইন্দিয়ান প্রেমিয়র লিগ টি–২০ ক্রিকেট টুর্নামেন্টকী ৮শুবা সিজনগী ঙরাং টিমিল নাদুগী সহর চেন্নাইদা শান্নখিবা য়ুম্ন চেন্নাই সুপর কিংস অমসুং দেল্লি দিয়র দেবিলসকী মেচচ অদু সুপর কিংসনা য়াম্না নত্রবা লগ্না অমদা রন ১দা থোইবা ঙমখি।

আই পি এল–৮গী ঙরাং অনিশুবা মেচচদা দেল্লি দিয়র দেবিলসনা টোচ ঙমদুনা ফিল্ডিং হায়া তৌবগী রারেপ লৌখি। মদুনা মরম ওইরগা চেন্নাই সুপর কিংকী মায়কৈদগী ওপ্পর রেষ্ট ইন্দসকী ঙেন স্মিট অমসুং হন্দক্তা ব্রান্ড কপ ক্রিকেটকী রন্নর্স অপ তাঙৌরবা নু জিলেন্দগী কেপ্টেন ব্রেন্দন মেকলমনা হৌদোরকখি।

ইকুই কুইদনা ব্রেন্দন রন ৪দা আউট ওইখি। মতম অদুনা সি এস কেশী অদুনবা স্মোর ২০ লৈখি। নৌনা চলেকখিবা বেটমেন সুরেস রাইনাসু রন ৪ খক লৌরম্লগা আউট তখিবদগী সি এস কেশী ফিফম শোকখি। মরিশুবা বেটমেন প্রেসিস অমসুং স্মিটনা ওভর মরি শান্নরকপদা রন ৩৩ হাপচিল্লগা স্মিট রন ৩৪দা আউট ওইখি। মহাক্কী মহুৎ রবিন্দ্র জাদেজা চলেকখি। বোল ১৮দা রন ১৭ লৌরম্লগা আউট ওইখিবদদী সি এস কেশী কেপ্টেন মহেন্দ্র সিংহ ধোনি শান্নবা চলেকখি।

ধোনি অমসুং প্রেসিসনা রন ২৯ হাপচিল্লগা লৈরিঙৈগী মমাংদা মিঁ অদুগী স্মোর ১০০ শুগংলকপদা প্রেসিস বোল ২৪দা রন ৩২ লৌরম্লগা আউট ওইখি। চেন্নাইগী মখা তারকপা ইমিস অদুদা রন ৫০ হাপচিল্লগা ওভর ২০ লৌইশিনখি। প্লেসিস আউট ওইখিবা মতুং দা ঙেন ব্রাবো চলেকখিবনি। মহাক্কা কেপ্টেন ধোনিনা শান্নরকপদা টিম অদুগী স্মোর ১২০ য়ৌহল্লকখি। ব্রাবো আউট ওইখিবা মতুং আর অশ্বিন শান্নবা চলেকখি। মহাকসু রন ২দা আউট ওইখিদুনা মোহিদ শর্ম্ম শান্নবা চলেকখি।

ওভর ২০ লৌইশিল্লকপদা চেন্নাই সুপর কিংসকী মায়কৈদগী বেটচেমেন ৭ আউট ওইরগা রন ১৫০ লৌরমখি।

মেচচ অদু মায় পারুনবা দেল্লি দিয়র দেবিলসকী মায়কৈদগী এম অগ্রারাল অমসুং সি গৌতমনা শান্নরকপদা ওভর ৩ শুরকপদা রন ১৫লৌবা ঙমখি। গৌতম রন ৫দা আউট ওইখি। মদুগী মতুং ইকান কায়দা অগ্রারালসু রন ১৫ আউট ওইখিবদগী মায়কৈদ অমসুং আইয়র শান্নবা চলেকখি। মহাক্কা মায়কৈদনা চেন্নাই সুপর কিংসপু মায়থিবা পীনবা হোৎনরকপা ওভর ২খক শান্নমিনবা ঙমখি। মদুদা আইয়রনা বোল ৭তা রন ৭ লৌরম্লগা আউট ওইখিবদগী দেল্লি দিয়র দেবিলসকী কেদর জাদব শান্নবা চলেকখি। জাদব অমদি মার্কেলনা মরিশুবা রিকেট পার্টনসিপকীদমক রন ৪৬ টিম অদুগী অপুনবা স্মোরদা ছাপচিনখি।

দেল্লি দিয়র দেবিলসকী অপুনবা স্মোর ৮৭ শুরকপদা টিম অদুগী মত্ত শুবা বেটচমেন কেদর য়াদব বোল ২০দা ফোর অনি ঈদুনা রন ২০দা আউট ওইখিবনা মরম ওইদুনা য়ুভরাজ সিংহ চলেকখি। য়ুভরাজ অমদি মোর্কেললনা টিম অদুগী স্মোর ৯৯ শুরুক্তকখি।

মদুদা চেন্নাই সুপর কিংসকী মায়কৈদগী ঙেন ব্রাবোনা ১৫শুবা ওভর অদু লংলকখি। ওভর অদুগী অহমশুবা বোলদা য়ুভরাজ রন ৯দা আউট ওইদুনা দেল্লি দিয়র দেবিলসকী বেটচমেন মণ্ড আউট ওইবদা রন ৯৯ খক লৈখি।

টিম অদুগী কেপ্টেন দুমিনি চং লক্ষ্মবসু অপুনবা স্মোরদা রন ৭খক হাপ্পদা মহাক্কী মায়কৈদগী রন ৫ য়াওখি। ১৬শুবা ওভরদা মহাক রন মণ্ডাদা আউট ওইখি। শান্নমীনবা বেটচমেন মরি থংন–থংননা আউট ওইঙ্গবসু ফিডম ফজনা লৈরিবা দেল্লি দিয়র দেবিলসকী অলবী মার্কেল মেচচ অদু মায় পারুনবা য়াম্না কয়া হোৎনরকখি। কেপ্টেন দুমিনিগী মতুং চলেকখিবা বেটচমেন্ট ৩ শুপ্তগী রন ১১ খক লৌরম্লগা আউট ওইখিবনা মরম ওইইরগা ঙরাং শান্নখিবা আই পি এল–৮গী অনিশুবা মেচচ অদুগী লৌহিপ্পিল্লকপদী বোল অহম রাংলিঙৈ রন ১৩৭ লৈখি। অদুবু বোল ৫৫দা রন ৭৩ লৌখিবা মার্কেললনা মায় পারুনগী রন অদু লৌবা ঙমদনা টিম অদুগী স্মোর ১৪৯দা লৌহিপ্পা রন ১দা মায়থিবি।

দেল্লি দিয়র দেবিলসকী ওপ্পর ময়াঙ আউট ওইখিবদা হারওবা য়োংদোকখিবা সি এস কেশী শান্নরোইশিং

দি দিল্লী বেটচমেন ৩ আউট ঙাইদুনা নেন ওফ দি মেচচ ভংখ্রবা আসিস নেহরা

DATE	TEAM 1	VS TEAM 2	VENUE	WINNER	TIME (IST)
April 8	KKR	Vs Mumbai Indians	Kolkata	KKR	2000
April 9	CSK	Vs Delhi Daredevils	Chennai	CSK	2000
April 10	Kings XI Punjab	Vs Rajasthan Royals	Pune		2000
April 11	CSK	Vs Sunrisers Hyderabad	Chennai		1600
April 11	KKR	Vs RCB	Kolkata		2000

সানিয়া অমসুং হিঙ্গিস ক্বার্টর ফাইনেল য়ৌখ্রে

চার্লেষ্টোন, এপ্রিল ১০ ঃ

য়ু এস এগী সহর চার্লেষ্টোনদা পাং থোক্লিবা য়ু এস দোল্লর ৭৩১,০০০গী শেলগী মনা লৈবা ক্লে কোর্ট দব্লীয়ু টি এ টেনিস টুর্নামেন্টকী ঙরাং শান্নখিবা নুপীগী দবলকী প্রি ক্বার্টর ফাইনেলগী মেচচ অমদা ইন্দিয়াগী সানিয়া মির্জা অমসুং স্বিটজর্লেন্দগী মার্টিনা হিঙ্গিস মায় পাক্লুনা টুর্নামেন্টকী অসিগী ক্বার্টর ফাইনেল চবা ঙমখ্রে।

হৌখিবা চয়োলদা ফুনাইটেন স্টেট ওফ অমেরিকাগী সহর মিয়ামীদা পাংথোখিবা টেনিস টুর্নামেন্টকী দব্লসকী টাইটল লৌখিবদা ঙাইরিঙৈ চার্লিষ্টোনদা চথরিবা ফেমিল্লি কল টুর্নামেন্ট অসিগী নুপীগী দব্লসকী ক্বার্টর ফাইনেল য়ৌবা ঙদ্রি।

সাইনা অমসুং হিঙ্গিসনা ঙরাং রুসিয়াগী অনাস্টেসিয়া রোদিয়োনোবা অমসুং অরিনাবু সেট ২–১দা মায়থিবা পীদুনা ক্বার্টর ফাইনেল য়ৌরকখি। অহানবা সেট রুসিয়াদা পোক্লগা ওষ্ট্রেলিয়গী সিচিঙ্গ ওইন্ডবী অনাস্টেসিয়া অমসুং অরিনানা ইন্দিয়া অমসুং স্বিজ লৈনিগী জুরাবু ৭–৬তা থোইখি। অনিশুবা সেটতা ইন্দিয়াগী সানিয়া মির্জা অমসুং স্বিটজর্লেন্দগী মার্টিনা হিঙ্গিসনা ওষ্ট্রেলিয়াগী জুরা অদুগী সাতিগি গেম অমা ব্রেক তৌদুনা ৬–০দা গেম অদু থোইবদগী অহমশুবা অমদি দিসাইদিং গেম লগ্না ঠৌনবা শেম শান্নখি। অহমশুবা অমদি অরোইবা গেম অদুদা ইন্দিয়া অমসুং স্বিটজর্লেন্দগী জুরনা রুসিয়াদা পোক্লগা ওষ্ট্রেলিয়া মচা ওইয়বা অনাস্টেসিয়া অমসুং অরিনা রোদিয়োনোবাবু সুপর টাইব্রেক্তা ১০–৫তা থোইদুনা ক্বার্টর ফাইনেল য়ৌখি।

নুপীগী দব্লসতা ক্বার্টর ফাইনেল য়ৌত্তবী সানিয়া অমসুং স্বিজর্লেন্দগী হিঙ্গিস

শান্নরোই মহুৎ শিল্লগনি

ইম্ফাল, এপ্রিল ১০ ঃ

সিলচর অমসুং গুবাহাতিদা থা অসিগী ১৭তগী হৌগদৌরিবা ৬শুবা নোর্থ ইষ্ট কাউন্সিল ডাঃ টি আও মেমোরিয়েল ফুটবোল চেম্পিয়নসিপকী ২০১৫দা মাংজে দিনা মণিপুর টিমগী শান্নরোই ওইনা খনঙবা ইমানুয়েল ইস্রাওদে অমসুং জি হাওসিন পাওগী মহুৎ ও প্রমেশ্বর সিংহ অমসুং রাই চিংখৈ সিংহনা মহুৎ শিল্লগনি হায়না ওল মণিপুর ফুটবোল এসোসিয়েসনগী মায়কৈদগী ঙসি প্রেসতা থোরকপা চেরোল অমনা খঙহক্লক্লি।

চেরোল অসিনা মখা তারদুনা ৬শুবা নোর্থ ইষ্ট কাউন্সিল ডাঃ টি আউ মেমোরিয়েল ফুটবোল অসিগী সিলচরদা থা অসিগী ১৯দগী ২৮ফাওবা মণিপুরদগী এম নিমাই সিংহনা মেচচ ওফিসিয়েল ওইরগনি হায়রি। অদুগী ঙ্গ্রাহাতিদা থা অসিগী ১৭তগী মখং থাগী ১ ফাওবা মণিপুরদী এন অরুন কুমার সিংহনা ওফিসিয়েল ওইগনি হায়না অম্ফগী চেরোল অসিনা মখা তরি।

এ আই এফ এফনা মণিপুরগী রেফ্রি খনখ্রে

ইম্ফাল, এপ্রিল ১০ ঃ

ওল ইন্দিয়া ফুটবোল ফেদারেসন (এ আই এফ এফ) না শিক্ষুনা লৈবাক অসিগী স্কাইদগী থাক রাংবা ফুটবোল টুর্নামেন্ট অমনি হায়না লৌনরিবা আই লিগকী ত্রেজ–ত্রেজনবা মেটচশিংগা ওফিসিয়েট য়েনবা রেফরি ৬ খক্লক্লে হায়না ওল মণিপুর ফুটবোল এসোসিয়েসন (ভম্ফা) গী মায়কৈদগী প্রেস থাদোরকপা চেরোল অমনা খঙহক্লক্লি।

খনগৎলপা রেফরিশিং অদুদি রিনকাহাও বাসুম, অজিৎ মীতৈ, মাঘো সিংহ, সাপম কেনেদি অমসুং আই রবিন্দ্রনি।

রিনকাহাও বাসুমনা কোলকতাদা থা অসিগী ২২, ২৪, ২৫ অমসুং মে থাগী ৩দা কোলকতা, পুনে অমসুং সিল্লোংদা শান্নগদবা আই লিগকী ফুটবোল মেচচশিংগী ওফিসিয়েট য়েনবা রেফরি।

সিল্লোংদা থা অসিগী ২৫ অসুং ২৬তা শান্নগদবা আই লিগকী মেচচ অজিত মীতৈনা ওফিসিয়েট তৌবা য়াওগদৌরি। মাঘো সিংহনা কোলকতাগী এপ্রিল ২৫ অমসুং গৌরাগী মে ২দা শান্নগদবা মেচচ ওফিসিয়েট তৌগদৌরি। অদুগা সাপম কেনেদিনা এপ্রিল ২৫ কোলকতা অমসুং মে ২গী গৌরা মেচচ ওফিসিয়েট তৌরগা আই রবিচন্দ্রসু গৌরাদা মেচচ ওফিসিয়েট তৌগনি হায়রি।

Regd. No. : 456/M/SR/2010

KIME TUTORIALS

An Institute Collaborated with MTG Books, New Delhi

Singjamei Chingamathak, Imphal

ADMISSION OPEN

CLASS XII-STARTED ON 19TH MARCH
CLASS XI-1ST BATCH | STARTING ON 2nd WEEK OF APRIL
CLASS X-2ND BATCH

Faculties :

Science :	Social Science :	English :	Maths :
Sunil Sharma(X & XII)	A. B Singh(X)	Haridash Sharma(X)	A. Nandakishore(X&XII)
Dr. S.N. Singh(X & XII)	K. Brajamani(X)	Subash Singh(X&XII)	Ch. Ibomcha (X&XII)
M. Momota Devi(X & XII)	Brojen Sharma(X)	Miss Ratna M(X)	
L. Anandi Devi(X & XII)			
Birachandra(X & XII)			

Van service & Hostel facility are available

For more details contact Office of KIME TUTORIALS