এডিটোরিয়েল

মহৈশঙদা ক্বারেন্টাইন ফেসিলিটেসন ওন্থোকপা

মহৈশঙশিং নত্তবা মফম অমা থিহৌবা চুমগনি

মালেমগী ওইনা য়ানরবা অনীখক লৈ। মদুদি অমনা হোস্পিটালদা বোম থাদদবা, এটেক তৌদবা অমসুং অনীশুবদা লান তৌরবসু অঙাংশিংগী মহৈ তম্বদদি অকায়বা পীরোইদবনি হায়বসিনি। ৱাফমশিং অসি লৈবাক পূম্নমক্কী লান্মীশিং অমসুং মীয়ামদা খঙহন্দুনা পরম ঙাক্লা চৎনরি। সিরিয়াগী হৌজিক থোক্লিবা লাঞ্জাওদা কেমিকেল ৱারফেয়ার শীজিন্নদুনা অঙাং হাৎলকপদগী য়ুনাইটেদ নেসন্সকী সিক্যুরিটি কাউন্সিলনা মীৎয়েং চঙলক্তু না মালেমগী লৈবাকশিংনা লান তাগনি হায়না কিহনবা লৈখি। হৌজিক হৌরক্লিবা চহী নৌরিবা অঙাংশিংদা মহৈ মশিন তম্বীবা হায়বসি তুংগী খুন্নায়দা অচংবা মী ওইহন্নবনি। মহৈ তম্বীবা হায়বসি ৱাখল্লোন পীবনি। মপুং ফাবা মী অমা ওইহনবদা চঙবা মচাকশিং অদু অঙাংশিংদা পীবনি। মরম অদুনা কোরিয়াগী নীং-তম লান্না শোক্লবা মীয়াম্না মখোয় মখোয়গী মচা মশুশিংবু নোংমগী মনুংদা পুং খরা খরদি লাইরিক তাকপী তম্বীবগী থবক তৌই। অমরোমদা ইন্দিয়াগী ওইনদি তঙাই ফদবা খরগীদমক লান্মী কৌথোরকপদা লৈফম লৈতে হায়দুনা মহৈশঙশিংদা হেক্তা থমজিল্লি। অদুবু সুপ্রিম কোর্টকী য়াথং মতুং ইন্না মহৈশঙশিংদা, টুরিষ্ট সেন্টরশিংদা নৎত্রগা পব্লিক প্লেসতা লান্মী থম্লোইদবনি হায়বগী জজমেন্ট লৈ। মসি হায়রগসু নোংমা নীনি নৎত্রগা মরিনি মঙানিদি লান্মী হেক্তা থমজিনবগী চৎনবী লৈ। অমরোমদা মালেমগী লৈবাক পূম্বদা হৌজিক হৌজিক কোরোনাভাইরসকী লায়চৎ শন্দোরকপদগী মীচম মীয়াম পূম্নমক মিপাইনরে। লায়না অসি ঙাকথোক্লবগী খ্বাইদগী ফবা পাম্বৈদি লৈঙাক্লসু য়ুমদা লৈবদুনি হায়না ফোঙদোকখ্রে। মীপুম খুদিংমক তঙাইফদবা নত্তবা মখৈদি য়ুমদা লৈননবা এদভাইজরি থোকখ্রে। ইমপ্লোয়িশিং ফাওবা তঙ্খায় অমা কানবগী ফিভমদা লৈখ্রে। বাইওমেট্রিক চৎনহনখিদ্রে। কৈথেল ফাওবা থিংজিনখ্রে। থৌওংশিং অসি শকউদবা ভাইরস অমনা লান্দারকখিবদগীনি। মসিবু থেঙনবা হায়বসি হৌজিক্কী ওইনা মালেমদা লৈরিবা অখঙ অহৈ পূম্নমক্কী অৱাবা ওইরি। মসিদগী ঙাকথোক্লবা হীদাকসু লৈত্রি। ফহনবা ঙম্না হীদাকসু পুথোকপা ঙমদ্রি। লায়না অসি এয়র বোর্ন দিজিজলা অমদি কমদৌনা হৌরকখিবনো হায়বা ফাওবা খঙদে। অসিগুম্বা কয়া অসি য়েংলুরগা মীয়ামগী পূন্সি কয়নবগীদমক্তা থবক কয়ামরুম লৌখৎখ্রে। থবকশিং অদুগী মনুংদা অনা লায়েংগী ফিভম ফগৎহনবা, ক্বারেন্টাইন ফেসিলিটেসন সেন্টরশিং হাংদোকপা, মাস্ক, হেন্দ সেনিটাইজর মরাং কায়না ফঙহনবনচিংবগী থৌরাংশিং লৌখৎলি।

মণিপুর লৈঙাক্লা কোভিদ-১৯ দগী ঙাকথোক্লবা নৎত্রগা শন্দোকপা থিংনবনি হায়দুনা মখল মখা কয়াগী থৌরাংশিং পায়খৎলি। থৌরাংশিং অদুগী মনুংদা প্রাইভেট স্কুল ৫ হায়বদি ঘরী অৱাং লৈকাইদা লৈবা ঐচ আর দি একাদেমী, ঘরী মখা লৈকাইদা লৈবা ইম্ফাল ভেলি একাদেমী, মৈত্রম মখা লৈকাইদা লৈবা য়ুনাক্কো স্কুল, চঙাঙ্গৈ উচেক্কোনদা লৈবা হবর্ট অমসুং ঘরী অৱাং লৈকাইদা লৈবা এক্সত্রা এদজ স্কুলবু ক্বারেন্টাইন ফেসিলিটেসন সেন্টর ওইনা লাউথোক্লগা থমখ্রে। তমথিরবা অনাবশিং অসি নারব্রা হায়বা চিংনবা মীওইশিং স্কুলশিং অসিদা মপান থোকহন্দনা নুমিৎ ১৪ নি থমগদৌরিবনি। কোভিদ -১৯ থেঙনবদা চঙদবা য়াদ্রবা মচাক অসি শেমগৎপা হায়বসিসু লৈঙাক্কী থৌদাংনি, তঙাইফদবা অমসুনি। অদুবু লুরিবা ৱাফম অমদি স্কুলশিং অসিগী অকোয়বদা লৈরিবা মীয়াম্না মখোয়গী অনকপদা লৈরিবা মফম অমদা ক্বারেন্টাইন থম্বা হায়বসি কিনিঙাই ওই হায়দুনা খোঙজং কয়া চঙশিল্লক্লি। মীয়াম্না মিপাইরিবসিগী মরুওইবা মরমদি লায়না অসিগী মরমদা মীওই কয়া অমা হৌজিকসু ৱাখল তাবা ঙমদ্রি হায়বনি। ৱাখল তাবা ঙমদবা ময়াম অমা লৈরগা ঐখোয়না কমদৌনা তমথিরবা লায়না অসি থেঙনবা ঙমগদৌরিবনো? অমরোমদা লন্নাইগী মহৈশঙ হায়বসিদা ওঝা ১০০ গী মথক্তা তোলোপ পীরগা থন্নি। অঙাং লীশিং কয়া মহৈ তন্নি। লুপা ক্রোর ৩০ গী মথক্তা লোন লৌরগা ইনফ্রাষ্ট্রকচরশিং শেমগৎনখিবগী লোন শিংদবা য়াদবগী অৱাবা মায়োক্লরি। মৈ-ঈশিংগী শেনফম স্কুল ওথোরিটিনা পুথোক্লি। লাইরিক তম্বীরবসু, তম্বীদ্রবসু ওঝাশিংগী থাগী তলব পীদবা য়ারোই। পূম্নমক অসি লৈঙাক্লা লোয়নমক স্কুল ওথোরিটিদা পীবা তাবনি। অসিগুম্বা ফিভম অসিদা ক্বারেন্টাইন হাংদোকপিবা হায়বসি স্কুল মুৎখিনবগী মরম অমনি। মতাং অসিদা পঞ্জনিংবা ৱাফমদি লানফমদা ফাওবা মহৈ মশিন তম্বীবদা অকায়বা পীবা চুমদে হায়নরিঙৈ চৈরকসিদা স্কুল ৫ দা ক্বারেন্টাইন ওন্থোকপা হায়বসি অহানবা ওইনদি তৌহন্নিংদে। লৈঙাক্কী অতোপ্পা মফম লৈতব্রা? হোটেলশিং ক্বারেন্টাইন ওন্থোকপা য়ারোইদ্রা চাইনানা শুপ্রতগী নুমিৎ ১০ নিদা ফমুং ১০০০ লৈবা অমা শারগা মীয়ামদা খুদোংচাবা ফঙহনখিবদু ঐখোয়সু মতৌ খরা তম্বা চুমগনি। কৈদৌঁঙেফাওবা স্কুল ৫ অসি ক্বারেন্টাইন সেন্টর ওন্থোক্কদৌরিবনো হায়বা তম্বা খঙবা ঙমদ্রিবনিনা স্কুল নত্তবা অতোপ্পা মফম অমা য়েংহৌসি।

[illegible]

[illegible]

[illegible]

মালেম-লাইচৎ

কোভিদ-১৯গী মতমসিদা নীংশিংলকপা খরা

মতমদু চপ-চানা নীংশিংলি। ঐখোয়না ক্লাস সেভন-ঐথ তন্নকখিবা মতম, খৃষ্ট কুমজা ১৯৬৮-৬৯ অদুৱাই ফাওবগী মতন্নি (মদুগী মতুং ১৯৯৩ ফাওবদি ঐহাক ইরমদম মণিপুরগী ঈশিং-নুংশিৎ ফিভমশিংদগী লাপথোকখিবনা মতম অদুগী মনুংদা ওইরকখিবা ইরমদমগী ফিভমশিংগী মরম কয়া খঙজখিদ্রে)।

ঐগী পোকফম হৌফম লৈফম- খুরাই কোন্সম লৈকাই অসি নোংপোক্তা ইম্ফাল-উখুল লম্বী অদুগা নোংচুপ্তা ইম্ফাল-পুখাও লম্বী, লমজাও অনীনা লমখৈ পরীং ওইবা চাউরবা লৈকাই অমনি। ইরৈকাইগী নোংপোক্তা লমখৈ পরীং ওইরিবা উখুল লম্বীগী নোংপোক থংবদা কোংবা তুরেল অদুগা নোংচুপ লমখৈ পুখাও লম্বীগী নোংচুপ পরীংদনা ইম্ফাল তুরেল চেল্লি। ইরৈকাইদা লৈরিবা ঐখোয়গী ইংখোন্নুং অসি লৈকাইগী ময়াই ওইরপ্পা ফিভন্নি, উখুল লম্বীরোমদগী চঙলবসু পুখাও লম্বীরোমদগী চঙলবসু ইমান-মান্নবা মওংনি। অদুনা ঐহাক্কী অমসুং ঐখোয়গা য়ুম্লোন-কৈরোন্নবা ইংখোন্নুংগী লেঙ্গা ইমান্নবশিং ঐখোয় খরগীদি কোংবা তুরেল অমসুং ইম্ফাল তুরেল অনীমক্কী ঈচেলদা হরাও-তয়াম্না নুংঙাইনা শান্নজরকখিবগী লাইবক ফবা ফংলকখি।

মরূ ওইনা কুম অমগী লমতা-শজীবু-কালেন (মার্চ-এপ্রিল-মে)গী মতম অসি লৈকাইগী ইংখোন্নুংশিংদা লৈনবা পুখ্রীশিংতা নত্তনা লৈকাই অপূনবগী ওইনা লৈরিবা পুখ্রী অচৌবগী ঈশিং কংনবা মতন্নি। মতম অদুদদি তোতি ঈশিং হায়বা অমা লৈরম্বা নত্তে, থক্লবগী য়াওনা ঈশিংগী মথৌ খুদিংমক পুখ্রী নৎত্রগা তুরেলদগী ঙাক্তা শীজিন্নরম্বনি। নীংশিংলুরগা নুংবু-নুংশিরকই! শান্নরুবগী খঙদে স্কুল মতমদনি খঙদে অমদনি খঙদে, ঈশিং খৌরাংলকপা মতমদা পুখ্রীগী থোঙ্গাদা কুমথরগা ঈশিং ঈমায়গী কঙ ইখূৎনা হাইদোক্লগা ঈশিং খূজোক থকখিবনি, তুরেলদসু অদুমঙাই।

মার্চ-এপ্রিল-মে ইকং থাগী মতম অসিদা ঐখোয়না মরূ ওইনা স্কুল ছুটি নুমীৎশিংদা ইরুজবা অমসুং ইশাগী য়ামজখিদ্রবা ফুরিৎ-খোঙ্গ্রাও অমমম-অনী-অনী শূবা চৎখিবসি ইম্ফাল তুরেল অমসুং কোংবা তুরেল অনীমক্তনি। কোংবা তুরেলদি ঈশিং লূনা অমসুং ঈমায় মরেপ লুনা মরাঙ কায়জরগসু ঈচেলদি লিরিননা তপ্পী, ইনখৎলকপগী ঙাওশিন্নজনীংবা ঐখোয়না ইরোইবদা কয়া নুংঙাইতে। অদুনা ঐখোয় অয়াম্বা মতমদা ইম্ফাল তুরেলগী ঈচেল কনবা অদুগা ঈশিং মনুং লৈমায়গী লৈঙোয়দা ঙা মচানা মমৈ ফ্রৎ-ফ্রৎ হাইবদা লৈঙোয়গী ইপোম হৌবা উবা ঙম্না লূবরোমদনা হেন্না খোয়দাননা চৎখি।

ঐখোয়না ক্লাস সেভন-ঐথ তন্নকখিবা খৃষ্ট কুমজা ১৯৬৮-৬৯ মতমদদি ঐখোয়গী লৈকাইদা লৈরিবা খুরাই পোপুলার হায়স্কুলদা ইরিল তুরেল মপানগী খুঙ্গং- খুরাই অঙোম লৈকাই, কংলা শঙ্গোমশঙ অমসুং কংলা সিফাইশিংগী লেংমান্নবা ইমান্নবা কয়া নৌনা খঙনরক্লে (মনুং মতম চাদনা তাইবঙ থাদোক্লখিবা অনী-অহুম নত্তনা মখোয় লোয়নমক ঙসি ফাওবা অমত্তা কায়নদ্রি)। মখোয়গা লোয়নরক্লবা মতুংদগীদি ঐখোয়গী ইরোইফম কোংবা অমসুং ইম্ফাল তুরেল অনী লাম্বোক্তুনা ইরিল তুরেলগী ঈচেল য়ৌরকখি। ইরিল তুরেলগী ঈচেলনা অমুক্তা হেন্না ঈশিং লংত্রিক লংনা লূই, মরেপ লূই ঈচেল কল্লি, ঐখোয়গুম্বা নুপামচাশিংগীদি ইরিল তুরেলগী ঈচেলদা ইরোইদুনা শান্নবা অদু তশেংনা শীংনবা য়াওনা নুংঙাইখিবা অমনি।

ঐখোয়না ইরৈকাইগী কোংবা অমসুং ইম্ফাল তুরেল থাদোক্তুনা থাপ্পা ইরিল তুরেল তান্না চৎখিবা অদু হেন্না নুংঙাইবা ইরোইফম অদুগীদমক্তসু নত্তে, তুরেল খোঙবান পরীংদা মহৈ চূম্না পাম্বী খূদিং তেকথ-তেকথখৈ পানখিবা খোয়থুন্নরবা বোরোই অমুনবশিং অদুগীসুনি। বোরোইগীদমক অখন্নমা পুখিবা লাইরিকখাউ চোন্না চোন্না হেক্লরক্তুনা ইয়ূম-ইয়ূমদা পুনরকখিবা ঙাক্তনি। ঐহাক্লা অঙোম লৈকাই, কংলা শঙ্গোমশঙগী ইরিল তুরেল খোঙবান পরীংদগী হেক্লগা লাইরিকখাউ চোন্না পুরকখিবা বোরোই অমুনবশিং অদু য়ুমদা ইমানা চুহীদা লোল্লগা শেম্বীখিবা 'বোরোই হৈঙান'গী মহাউ!! ঈশ্বর মহাক্লা খঙবিনি, ঙসি নীংশিংলুবদা (ৱারেং অসি ইজরিঙৈ) তিন চুম্মী! অমুক হন্না ফংলরোইদবা অঙকপা মহাওনি!

ওহ! পূন্নমক কয়াদা তায়োন্নখ্রবনো ঙসিদি। হৌজিক হৌজিক্কী (সিজন) মতম অসিদদি ইম্ফাল তুরেল ইরিল তুরেল কোংবা তুরেল . . . পূন্নমক ঈচেল তৎখ্রে। তূংহৌরিবা ঈশিং মতৎ মতৎ খরা অসিসু শোক্লু-শন্নরুবদা হঙ্গোইনরগদবা মওংগী ওইরে। ইরিল তুরেল খোঙবান পরীংদা মপান ফনা হৌনরম্বা বোরোই পাম্বীশিং ঙম্না মুৎনখ্রে। অসিগুম্বা ফিভম অসি উনা-উনা খঙনা খঙনা অসুম অসুম চথহনবা তারগদি নোংমা নৎত্রগা নোংমদি লমদম অসি লৈকংলা শোয়দনা ওইরক্লগনি হায়বদা লানগদৌরিবরা? মদুন্না ওইরক্লগদি মদু কনাগী মরাল ওইগদৌরিবনো? পূন্নমক লমদম অসিদা লৈরিবা মী কৌবা ঐখোয় ঐখোয়গী ইরাল ওইগদৌরিবনি। অসিগুম্বা চাউরবা ইরাল অসি ঐখোয়না ঐখোয়গী ইথক্তা লঙশিন্দনবা ঐখোয় পূন্না ৱাখল তামিন্নহৌবা তাই। মহৌশা লাইরেম্বীগী মশক মুন্না খঙমিনন্ননবা হোৎনমিন্নবা তাই। মহৌশা লাইরেম্বী ইমাগী মতম্বাক্তা ঐখোয় পূন্না নুংঙাইনা নীংঙাইদনা মতম চুপ্পগী শান্নবা ফংজনবা অমগা অমগা খূৎশন্ননা হোৎনমিন্নবা তাই। অদু নত্তনদি ঐখোয় মালেম লৈমায় অসিদগী মীওইবা হায়বা খুন্নাই অসি মুৎখিনবগী মচাক অমমম ওইদুনা লৈনরগনি।

ঐখোয়ই শ্বায়গী ৱারী

মণীন্দ্র কোন্সম

ঐখোয় মীওইবা হায়বা কাঙলূপ অসি মপু মহাক্লা শেম্বীবা থৱায় পানবা খূদিংমক্তগী খ্বাইদগী হেন্না ৱাখল খনবা ঙম্না শিংবা কাঙলূপ্নি হায়বসি পূন্নমক্লা খঙনরিবা অমসুং য়ানরিবা ৱাফন্নি। অদুবু মালেম তাইবঙপানদা ঙসি ফাওবগী মীওইবা কাঙলূপকী পুৱারী পরীংদা থোকখিবা অমসুং থোরক্লিবা লাইবক থীবদগী-থীরবা- লানগী, লায়না-তীলনা শন্দোরকপগী, ঈশিং ইচাও-ইকং, মৈচাক-লাংপোক, নোংলৈনচিংবা থৌদোক খূদিংমক মীওইবা ঐখোয়গী মায়কৈদগী মহৌশা লাইরেম্বীদা লঙজখিবা থৌদৌ অমা নৎত্রগা অমগা মরী লৈনরম্বা ঙাক্তা ওইনা তৌরকখি।

মালেমদা লৈবাক কয়া শীন্না শন্দোরকখিবা লায়না (পান্দেমিক)না মীওই কয়া শিনখিবা থৌদোক অনৌবা নত্তে। খৃষ্টগী মমাঙ চহী চা কয়াগী মমাঙদগী মেলেরিয়া, টুবরকুলোসিস (টিবি), লেপ্রোসি, ইনফ্লুএঞ্জা, স্মোলপোক্স, প্লেগ, কোলেরা, ফ্লু, নচিংবা লায়না লাইচৎনা মালেমদা পাক-শন্না শন্দোরকখিদুনা মীওই লীশিং লাখ কয়া শিনখিবগী থৌদোক কয়া লৈখ্রে। ঐখোয়গী মতম মীৎমাঙদা খৃ. ১৯৮১দা অহানবা ওইনা লায়না-লাইচৎ লাইওং খঙবা ঙম্লকখিবা অদুগা ঙসি ফাওবদসুং চপ-চানা মসিনা ফরবনি হায়বা হীদাক পুথোকপা ঙমদ্রিবা ঐচআইভি (এইদস)না মালেম শীন্না শন্দোরকখিদুনা ঙসি ফাওবদা মালেমদা মীওই মিলিয়ন ৩৫ (লাখ ৩৫০) শিনখ্রে। ২০০৩দা অহানবা খঙনরকখিবা 'এসএআরএস' (সেভীয়র এক্যুট রেস্পিরেটরি সিন্দ্রোম) হায়বা অমা চিনাদগী হৌরক্লগা মালেমগী লৈবাক ২৬তা শন্দোরকখিদুনা মীওই লীশিং ৮ হেন্না নাহনখ্রগা ৭৭৪ শিনখি। হৌজিক-হৌজিক্কী ওইবদনা ঐখোয় খ্বাইনা তানরিবা কোরোনা ভাইরসনি।

ঙসি-ঙসি ঐখোয়না কিনা তানরিবা কোরোনা ভাইরস অসি অহানবা ওইনা চিনাদা ২০১৯গী নবেম্বর মনুংদগী খঙনরকখিবনি। থা অহুমগী মনুংদা মালেমগী লৈবাক ১১৪দা শন্দোরকখিদুনা মীওই লাখ ১.২ হেন্না নাহল্লকখিবনি। ঙসি (মার্চ ২২) ফাওবদদি মালেমদা মীওই লাখ ৩ হেন্না নাহল্লকখ্রে, মীওই লীশিং ১৩ হেন্না শিনখ্রে। মসি থিংবা ঙমদনা লেপ্তনসু শন্দোরক্তুনা নোংম-নোংমগী অনাবা অমসুং অশিবা মশীং অসুম-অসুম হেনগৎলক্লিবনি। ইন্দিয়া মনুংমক্তদা ঙসি (মার্চ ২২, অয়ুক) ফাওবদা অনাবা মীওই ৩২০ খঙবা ঙমখ্রবনি, ৬না শিখ্রবনি। মসি লায়েংনবগী চপ-চাবা হীদাক-লাংথক পুথোক্লে হায়বগীসু মফম-মরাং খঙদ্রি, অমেরিকানা কাপ্পবা হীদাক শুংবা ঙম্লে হায়খিবা লৈখ্রে, ইন্দিয়াগী রাজস্থান্দসু ডাক্তর খরনা লায়েংবা ঙম্লে হায়বগী পাউসু লৈখি, চপ-চানদি কনামত্তনা খঙনদ্রিবগুম তৌরি। অসিগুম্বা লায়না অসিনা ইরমদম মণিপুরগী চীংলোন লানশিল্লক্তুনা থুংলরগদি হায়বসিদনি ঐহাক্লা তশেংনা পাখৎচরিবদি। পাখৎচবা কোক্লবা উপাইদি ঐনা ঐনা লাৎনজরিবা ইষ্টদেবা (থম্মোয়না থাজননা লাৎচবা লাই) নীংজবা হায়সি নত্তনা উপায় অমা লৈবসু নত্তে। করিনা-

হন্দক্কী কোভিদ-১৯ হায়না খঙনরবা ভাইরস অসিনা ইন্দিয়া য়ৌরক্লে হায়নরকপা হেক তাজখিবদা ঐহাক্লা নীংশিংজরকখিবসি ফাগী অমখক্লি- "অমেরিকাদগী ইনাক খুনবা নুপা অমা ইন্দিয়াদা কোয়বা লাক্তুনা মমান্নবা ইন্দিয়া মচা ইনাক খুনবা অমগী ময়ূমদা গেষ্ট ওইনা মতম খরা লৈরম্মী। মখোয় অনীনা অসুম কোথোকমিন্নবদা লম্বীগী মতাই চেকপলগুম্বদা ইন্দিয়া মচাশিংনা মপান-ইপান থোকচিনবা হেক-হেক উবদা অমেরিকা মচাদুনা- 'ভাই নখোয়গী ইন্দিয়া মচাশিংসি চাওখৎত্রিহে ...' হায়না নোক্লবী। ... মতম খরা লৈরগা ইন্দিয়া মচা ইনাক খুনবদু অমুক অমেরিকা চৎপদা মমান্নবদুগা কোয়থোকমিন্নবদা লাপ্তক্লা উপাল অমগী মখোঙদা নুপা অমনা মপান থোকচিনবা উবদগী- 'ভাই নখোয়গী অমেরিকাসিসু ওখাক চাওখৎত্রিবজাৎনিহে' হায়দুনা লমন খুম্বগী মওংদা হায়রুবদা অমেরিকা মচাদুনা শাউনিংমনখ্রদুনা উখোঙদা মপান থোকচিল্লম্বা নুপা অদুগী মনাক্তা চঙদুনা হংলুবদা মহাকসু ইন্দিয়া মচা ওইরম্লে।"

তশেংনসুনি, ইন্দিয়া হায়বসি ঙসিসু লায়রবা, চাওখত্তবা, অমোৎপনা মফম খূদিং থল্লিবা লৈবাক অমনি। মসিগী মনুংদা ঐখোয়গী ইরমদম মণিপুর হায়বসিনা খ্বাইদগী হেন্না চাওখৎত্রিবা, লায়রবা, অমোৎ-অকায় কয়ানা থল্লিবা লমদম অমনি। ঐখোয়গী লমদম অসি মোৎলি চাওখৎত্রি হায়বগীদি য়ান্না শাংদোক্লা হায়রুদ্রগসু ইম্ফাল ময়োল মরক্তা চেল্লীবা নাকা অমসুং নম্বুল তুরেলনা খূদম অদুম্মক ওইজবা য়ারে।

মালেমদা শন্দোক্লকখিবা লায়না-লাইচৎ খূদিংমক মীওইবনা লমচৎ-শাজৎ কান্বা, চীঙ্গাক শেরান্নবা, অমোৎপা মশক খঙনদবনচিংবা মরম অমা নৎত্রগা অমদগী থোরকখিবা ঙাক্তনি। অসিগুম্বা অসি ইরমদম মণিপুরগী ওইনা য়েংলুরগদি মথক্তা পঞ্জখ্রিবা ইম্ফাল-ইরিল-কোংবা তুরেলশিংগী হৌজিক ওইরক্লিবা ফিভমশিং অসিনা অদুম্মক তাকচরবনি। অদুগীসু মথক্তা হৌজিক হৌজিক ইম্ফাল ময়োল মনুংদা নাকা অমসুং নম্বুল তুরেল অনীনা ওইরিবা ফিভমশিং অসিদগী খঙনহৌদনা শন্দোরকপা লায়না-লাইচৎ অমা নৎত্রগা অমনা লমদম অসিদা মমাঙউৈ মতম থেনখাং কয়াদা মীওই লীশিং-লীশিং শিহনখিবা কোলেরা লাইচত্তগীসু হেন্না শিহল্লক্লোই হায়নীংঙাই লৈতে।

লমদম অসিদদি ঙসি ঙসিমক ইম্ফাল মনুং অমসুং অকোয়বগী খুল্লক ইরকশিংদা কাঙলোন চুমদ্রিবা খোঙহাম-খূৎহাম্ফম মরাঙ কায়না লৈরি। য়েংখি-য়েংখি মফম খূদিং অমোৎ অকায়শিংতনা থল্লি। ফিভম অসিদা কোরোনা ভাইরসকুম্বগী লাইচৎ মায়োক্লবা তরাইবা ওইরোই। লাই নীংবা নত্তনা উপায় লৈরোই হায়বদুমক্লি। অদুবু ঐখোয় হোৎনমিন্নদবদি য়াদে, লৈঙাক্লসু হোৎনবিরি। অদুন্নমক লমদম অসিদি নোংমগী চরা তাঞ্জরগা হিংজরিবা মীশীংনা হেনবা লমদন্নি হায়বসি লৈঙাক্লা খঙবিগদবনি। কেরলাদা কোভিদ-১৯ লাম্বেংগীদমক লৈঙাক্লা লায়রবা মীয়ামগীদমক থা অমগী চান-থক্লবা শীনবিখ্রে। য়ূমথংনবা আসামদসু মীয়ামগী য়েংদুনা তেংবাংগী থৌরাং কয়া অমা পায়খৎপিখ্রে। ঐখোয়গীসু লৈঙাক্লা লায়রবা মীয়ামগীদমক তেংবাংগী থবক কয়া অমা পায়খৎপিফম থোকই। মীয়ামগী মপী-মপা ওইবা লৈঙাক অমা লৈ হায়বদু উখোকপিফম থোকপা মতাঙনি। চুন্নগী কৈথেল কাবীগনু থোকপীগনু হায়বদুনদি ওইবা য়ারোই।

অরোয়বদা অমেরিকাগী জোন এফ কেনেদিনা হায়রম্বা- "লান্না মীওইবা খুন্নাইবু লোইশিলহল্লক্লিউৈ হান্না ঐখোয় ময়াম চঙদুনা লান হায়বসি মুখৎমিন্নহৌরসি" হায়বদু নীংশিংলকপগা লোয়ননা হায়জনিংলিবদি- "ঐখোয়বু কোভিদ-১৯কুম্বা লায়না-লাইচৎনা মাঙহন-তাকহল্লক্লিউৈ, ঐখোয় পূন্না ৱাখল তামিন্নদুনা ইরমদম অসিদা মহৌশা লাইরেম্বীগী কায়থরক্লবা মশক শেমগৎমিন্নরসি" হায়বসিনি। ❑

মালেম পৃথিবীগী খ্বাইদগী অৱাবা মতম হায়বদো লাক্লে

মালেম অসিদা লৈরিবা কাঙলূপ ফুরুপ কয়াগী লৈরিবা মীওইশিং খূদিংমক হন্দক থা ২ / ৩ অসিদি শিবা অমসুং চঙবা অনীগী ৱাহংগা লোয়ননা অহিং তাইবঙ অনীদা থৱায় খুবাক্তা হাপ্পগা হিংবা পন্সিরোল হায়বদুগা চপ মান্ননা লৈরে। মীওইবা হায়বা মপোক অসি পোক্লবদি নোংমা শোয়দনা শিবা হায়বসি শোয়দ্রবনি। অদুবু শিবা তারবসু মফম মতম চানা হায়বদি চহী য়াম্না, পূন্সি নুংশাংনা (খোইরেল শাংনা) হিংলল্লগা মপুগী শিম্বা ময়াম (কয়া) অমা হিংলিঙৈ মতমদা পাঙলল্লগা শিবা হায়বসি মীপুম খূদিংমক্লা লোয়না পাম্লে। পোক্লবদি শিবা হায়বসি মীপুম খূদিংমক্কী লাইবক্তা তন্নক্লবা মপু মাগী শোয়ফদনবা থৌদাংনি। কনাগুম্বশিংনা হিংনা হিংনা শিবগা চপ মান্নবা থাক্ত হিংবসু য়াওরি, খরনা অমুক শিনা শিনা হিংনা লৈবা কয়া অমসু য়াওরি। মখোয়শিং অসিদি মীওইবা খুন্নায়গী, মীওইবা জাতিগী ফনবা অমসুং তুংগী মীরোলশিংগী য়াইফনবা হিংলিঙৈ মতমদা থবক তৌখিবা মীওই ঙাক্তনি।

হায়নবা লৈ "দেদ কিপস নো কেলেন্দর" ৱাফম অসিমক্তি য়াম্না চুমই হায়বদি ঐখোয় মীওইবগী "শিবগী মতম কেলেন্দরদা য়াওদে..." নাকল অমরোমদা মীওইবা মশেলগী মরক্তা কাঙলূপ অমগা কাঙলূপ অমগা হাৎন-শুনবা, অচৌবশিংনা মচা মশু ওইবশিংবু নমথনবা হোৎনবা, লাইর-ইনাক খুনবা অনীগী মরক্তা লৈনরিবা মুক্লবা, তোল্ল-তারবা, লাইরবশিংনা হিংনবগী লানফমদা নোং ঙানবদগী নুমিৎ তাবা ফাওবা ইমুং-মনুংগী, অৱাৎ-অপা, লৈতা লাইরগী, অনা অয়েক্কী, মচা মশু শেম্বগী লোয়নাই খম্লাইদবা, লিশাং শিৎনা অৱাবা কয়া মায়োক্লে। লন-থুম লৈবা, শেল মরাং কায়না পায়বা, শেম্বোক লম্বী লৈবা, নুংঙাই য়াইফবা ইমুং মনুংগী মচা মশুশিংনা নোংমতা ফাওবা অৱাবা হায়বদু করিনো মশক খঙদনা, শেৎনিংবা শেৎ, চানিংবা চাবা, অনৌ-অনৌবা ৱাখল্লোনগা লোয়ননা শিগনি হায়বা ফাওবা কাউথোক্তু না নুংঙাইরবা পূন্সিগী থাক অমদা হিংই। হায়রিবা ইনাক কৈরাক খুনবা, ৱাত্ত-পাদনা হিংবা মখোয় অসিসু নোংমদি শোয়দনা তাইবঙপানবা (মালেম লৈকোইপুং) অসি থাদোক্লন্নগা অশি লমদমদা চৎকদৌরিবনি।

ঙসিদি মালেমগী লৈরিবা মীওই বিলিয়ন কয়া অসিনা লায়রবা অমসুং ইনাক খুনবগী খেন্নবা হায়বদু লৈতনা হন্দক থা খরা অসিদা চাইনাগী য়ুহানদগী শন্দোরকখিবা নোভেল কোরোনাভাইরস (কোভিদ-১৯) অসিনা মথং মথং লাম্বোরক্তু না চাইনাখক্তদা নত্তনা মালেম (পৃথিবী) অসিদা লৈরিবা তোঙান তোঙানবা লৈবাক (কন্ত্রি)শিংদা য়ৌশিল্লক্তুনা ঐখোয়না লৈরিবা লৈবাক ইন্দিয়াদা ফাওবা শাখিরবা লায়না লায়চৎ অসিনা য়ৌশিল্লক্তুনা মীওই কয়া অমদা অৱাবা চৈথেং পীরক্লে।

মালেমগী থাক্তা নোংমা নোংমগী লেপ্পা, লৈতনা তপ্পা তপ্পা শন্দোক্লকখিদুনা ৱার্ল্ড হেলথ ওর্গনাইজেসন (দব্লিউ ঐচ ও) ফাওবা মালেমগী লৈরিবা মীয়ামদা তমথিরবা লায়না লায়ওং (লায়চৎ) অসিদগী ঙাকথোক্লবা অমসুং ঐখোয় মীওইবদা চঙদনবা পাউজেল কয়া পীখ্রে। চেকশিন্না লৈনবা লৈঙাক্কী অমসুং লন্নাই লূপশিংনা অহিং তাইবঙ অনীমক্তা পাউজেল পীরি। মীয়াম্নসু মখোয়শিং অসিগা লোয়ননা লন্নাই ওইনা অমসুং অপুনবগী থাক্তা থবক কয়া অমা নুংতি নুমিৎ খূদিংগী

পাংওন পংদাই

ইঙারেম্বা কাংঙবমচা

লেপ্পা লৈতনা থবক্তা ওন্থোক্লি। মীওইবা জাতিগী মায়োক্তা ওইরক্লিবা অচৌবা শিংনবা অমনি। পাক চাউখ্রবা মালেম অসিগী লৈরিবা, ঈশিংগী লম্বী, কংফালগী লম্বী অমসুং নোংথক্কী লম্বীশিং অয়াম্বা লৈবাক অমগা,

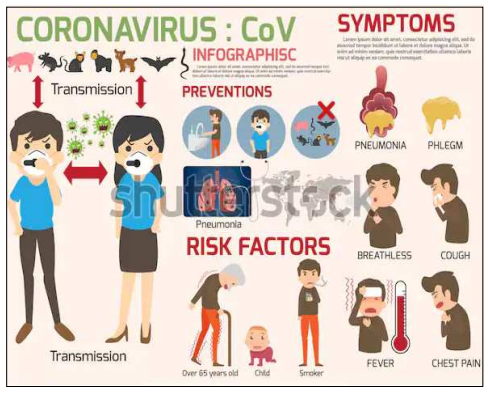

লৈবাক অমগা চথোক চৎশিন তৌনবা অয়াম্বনা লেপখ্রে। স্কুল কোলেজ অমসুং মহৈ মশিনগা মরী লৈনবা মফমশিং, লৈঙাক্কী লোয়শঙশিং, মচাদগী হৌরগা য়াম্না চাউরবা সিটিশিং, কোস্মোপোলিটান সিটিশিং খুন্তাক লানশিবগা চপ মান্নরে। নোংঙানবদগী নুমিৎ তাবা, অথেংবা অহিং, মফম মতম নাইদনা লায়না অসিগী মরমদা মীপুম খূদিংমক্লা খন্ন-নৈনরে, ৱারী শান্নরি। হৌজিক তশেংনা হায়রগদি নোভেল কোরোনাভাইরস অসি ঐখোয়গী পীকখ্রবা চীংলৈবাক লমদম, মণিপুর অসিদসু লায়না অসিগী মহিক পক্লবা মীওইশিং ঐখোয়না খঙদনা লৈরমগদ্রা নৎত্রগা মণিপুর চীংলৈবাক অসিদা কোভিদ-১৯ অসি শন্দোক্লক্তদ্রা হায়বগী অকিবা অৱাবা অমসুং নুংনাংবা অদুমক য়াম্না চাউনা লৈরিবনি।

মণিপুর লৈঙাক্কী মায়কৈদগী তমথিরবা লায়না অসিদগী ঙাকথোক্লবা তোঙান তোঙানবা চেকশিন থৌরাং কয়া লৌখৎপা ওইনা, মখল মখা কয়াগী থবকশিং লেপ্পা লৈতনা তৌরি। নাকল অমরোমদনা অখঙ অহৈশিং কয়া অমনা অমসুং সি এস ও শিংগী মায়কৈদগীসু লৈঙাক্লা তৌবা য়াবশিংগী মরক্তা হকথেংননা নৎত্রগা নাকোয়ননা তৌহন্নিংবা থৌরাং কয়াসু হায়রি অমদি লাউরি।

হৌজিক ওইরক্লিবা তমথিরবা লায়না লায়চৎ অমা ওইরিবা কোনোভাইরস অসিনা লায়রবা, তোল্ল-তারবা মীওইশিংগী মফমদদি কা হেন্না অমুক্তা অৱাবা কয়া মায়কৈ কয়াদা পীদবসু নত্তে। মসিগী ওইবা মরম কয়াশিংগী মনুংদা নুমিৎ খূদিংগী চঙদবা য়া