এডিটোরিয়েল

এ আরনা নুপী আই পি এস ওৎপা

মীচম মীয়ামদা চৎলমগদবা লীচৎ ময়েক শেংনা খঙলে

লৈবাক অসিগী অৱাং নোংপোক ষ্টেশিংগী লো এন্দ ওর্দর ঙাকপগী থৌদাং অসাম রাইফলসদা শীন্নদুনা লাক্লি। মতম কয়াগী মমাঙদগী হৌনা ফোর্স মখল অসিনা মীয়ামগী কান্নরবা থবক কয়ামরুম তৌখ্রে। মসিগীসু মথক্তা অৱাং নোংপোক ষ্টেটশিংগা ম্যান্নারগা তাইনরিবা ঙমখৈগী শরুকশিংসু মখোয়না ঙাক্তু না লাক্লি। মরুওইনা অসাম রাইফলসনা মণিপুরদা মায়কৈ ৩–৪ লোংবা থবক কয়ামরুম তৌরি। থবকশিং অদুদি ঙমখৈ ঙাকপা, লো এন্দ ওর্দরগা মরী লৈনবা থবকশিং লাকশিনবা, ঙমখৈ ৱাংমদগী পুশিল্লকপা ময়াই কাবা দ্রগশিং অমসুং লোনা য়াদবা অতৈ পোৎলমশিং পুশিল্লকপা থিংবা অমসুং মীয়ামগা অফবা মরী শাগত্তু না দিমোক্রেসিগী মহাও ফঙহনবনি। খ্বাইদগী মরুওইবা থবক অমা হায়বা তারগদি ইম্ফাল–মোরে লম্বীদা পুশিল্লকপা ময়াই কাবা চীঙ্গাকশিং, লৈবাকসিগী লোনা য়াদবা পোৎলম খূদিংমক ফাগৎপা হায়বসিনি। মরুওইনা ইম্ফাল–মোরে লম্বীগী খূদেংথাবী অমসুং তেংনৌপলদা অসাম রাইফলসকী চ্যেক পোষ্ট অনীখক লৈ। মোরেরোমদগী ইম্ফাল তম্না থোক্লকপা গারীশিংনা খূদেংথাবীদা চ্যেক তৌই। অদুগা ইম্ফালদগী মোরেরোমদা চঙলকপশিংনা তেংনৌপলদা চ্যেক তৌই। চ্যেক তৌদুনা চৎখ্রবনি হায়বদু খঙনবা চে মচেৎ অমদা এআরগী পার্সোনেলশিং অদুনা গারীগী রেজিষ্ট্রেসন নম্বর, মী কয়া তোংই হায়বনচিংবা মরোলশিং য়াওবা চে অমমম পী। মাঙবা য়াদবা চে অদু খূদেংথাবীরোমদগী লাকপা তেংনৌপলদা, তেংনৌপল্লোমদগী লাকপনা খূদেংথাবীদা মথৌ তৌরিবা পার্সোনেলশিংদা পী। ইম্ফাল–মোরে লম্বী অসি সাউথ ইষ্ট এসিয়াগী য়াম্না মরুওইবা লম্বী অমা ওইরে। ললোন–ইতিক অমসুং টুরিজমগা মরী লৈনবা হীরমদা নোংমদা মীওই চা কয়ামরুম চখোক চৎশিন তৌই। লমশাং চৎপা অমসুং তঙাই ফদবা থবক্কী লম্বী অসি ফাওদুনা চৎপদা অসাম রাইফলসকী অয়াবা য়াওদ্রগদি চৎপা য়াদে। মীয়াম্না খ্বাইদগী অৱাবা মায়োক্লরিবসিসু খূদেংথাবীদা লৈরিবা এআরগী চ্যেক পোষ্ট অসিনি। মী খূদিংমক মবুকচেল শেংবা নত্তবনিনা কনাগুম্বনা লোনা য়াদবা পোৎলম কয়া পুথোক পুশিন তৌত্রা হায়বদু পার্সোনেলশিংনা চ্যেক তৌবদা মতম য়াম্না চঙবনা মরম ওইরগা মীচম মীয়ামদদি ওৎ–নৈবগুম্না থোকই। অদুবু লম্বী অসিদা পুরকপা লুপা ক্লোর কয়াগী ময়াই কাবা দ্রগশিং, সনাশিং অমসুং নোংমৈ অমদি অতৈ মখল মখা কয়াগী পোৎলমশিং ফাখিবগী থৌদোকশিং লৈখ্রে। মসিমক্না তাক্লিবদি লম্বী অসি মণিপুর পুলিসকী পার্সোনেলশিংদা শিন্নথোকপদা শাফবা ফিভম ওইদে হায়বনি। অদুম ওইনমক আর্মদ ফোর্সেস স্পিসিয়েল পৱার্স এক্টকী মরুমদা মীচম মীয়ামশিং তমথিনা ওৎ–নৈবিবা, হাৎতোকপীবগী ৱাকৎ কয়া অমসু লৈতবা নত্তে। মদুনা মরম ওইরগা লমদম অসিদগী এআরগী পার্সোনেলশিং লৌথোকউ হায়বা মীয়ামগী ৱাকৎসু লৈরিবনি।

য়াইরিপোক পুলিস ষ্টেসনগী এস দি পি ও গী থৌ পুরিবী কুমজা ২০১৬ গী আই পি এস বেটচকী ওফিসর অমা ওফিসিয়েল ওইবা মথৌগী মোরেদা চৎলুরগা হল্লকপদা খূদেংথাবীদা লৈবা এ আরগী চ্যেক পোষ্টতা ইচম চম্বা সিফাই অমনা তমথিনা ওৎ নৈবিখ্রে হায়বা থৌদোক অমা থোকখ্রে। নুপী ওফিসর অদুনা মহাকপু মোলেষ্ট তৌবিখ্রে, মীওইবদা ঙাংলোইদবা ৱাঙাং শাঙাং কয়ামরুম ঙাংবিরে, চৈবিরে হায়বনচিংবা মরাল শিবা ৱাফম কয়ামরুম য়াওবা ৱাকৎ চেরোল অমা মোরে পুলিস ষ্টেসনদা থাঙ্গৎলকখ্রে। মসিগীসু মথক্তা মণিপুর ৱুমেন কম্মিসনদসু মহাক্না খূৎয়েক পীদুনা ৱাকৎ চেরোল অমসু থাঙ্গৎলকখ্রে। পার্সোনেল অদুনা নুপী ওফিসর অদুবু চীফ মিনিষ্টরনা হায়রক্লগনু, দি জি পিদা ৱাকৎলগসু নুমিদাংফাওবা চৎপা য়ারোই হায়না অথিংবা থমখি হায়বা ৱাফম অদু তাবদা মণিপুরদা মথৌ তৌরিবা আই পি এস এসোসিয়েসনসু অকনবা মওংদা কন্দেম তৌখ্রে। মশামক্কী আই–কার্দ পুথোক্তুনা মহাক আই পি এস ওফিসরনি হায়না মশক তাক্লবা ফাওবদা মরা লৌবিখিদবা অমসুং নোংমৈ পায়বা, য়ুনিফোর্ম শেৎপা পার্সোনেলশিংনা এস্কোর্ট তৌরক্লফাওবদা ঐখোয় মঙাইরে মতাগুম ৱাঙাং কমজাও হুন্দুনা চখখিবা থবক থৌরমশিং অদু মীয়ামসু পেন্নদ্রে। লৈবাক অসিগী লো ঙাক শেনমিন্নরিবা আই পি এস ওফিসর অমদা ফাওবা এ আরগী রাইফলমেন অমনা তমথিবা লীচৎ চখখি হায়বা ৱাকৎ অসি তারুবদা লম্বী অসিদা চৎলিবা মীচম মীয়ামদদি করম তৌরমগনি হায়বা ৱাহং অমা থোরক্লে। লম্বী অসিদা চৎলিবা মীপুম খূদিংমক ময়াই কাবা দ্রগ ললোনবা নত্তে। অদুবু এ আর গী পার্সোনেলশিংনা মীপুম খূদিংমক দ্রগ ললোনবগুম উরবা অমদি য়েক্লবা ওইনা লৌরগদি মীচম মীয়ামগা এ আরগগী মরক্তা লৈনরিবা মরী তৎখিবা হায়বসি মশানা তাবনি। মতম খরগী মমাঙদসু চ্যেকপোষ্ট অসিমক্তদা ললোনবী নুপী অমগী প্রাইভেট পার্তিতা দ্রগ থিরিবনি হায়দুনা মখৎ থিংজিল্লগা ওৎলুবগী ৱাথোক অমসু লৈরিবনি। মতাং অসিদা পঞ্জনিংবা ৱাফমদি এ আরনা মীচম মীয়াম্বু অৱাবা পীদনা মখোয়গী টার্গেট অদুসু ফঙননবা মওংদা চ্যেক তৌবা হায়বসি তঙাইফদে। মীবু পুং ১ হেন্না চ্যেক তৌবগী মিংদা দিটেন্দ তৌদুনা থম্বা অচুম্বা নত্তে। নুপী অঙাংশিংগী ইকায় খুম্নবা মাংবা য়াবা থবক তৌরোইদবনি। নুপী ওফিসর অমদা চখখিবা থৌওং অদু কৃপ্পা য়েংশিনগদবনি অমসুং মরাল লৈরম্লগদি মহাকপু মতিক চাবা চৈরাক পীননবা থবক লৌখৎনবা পুলিসতা শিন্নসি হায়জনিংই।

[illegible]

[illegible]

[illegible]

পাম্বীনা মচীঙ্গাক ৱাৎলকপদা উৎলকপদা খুদম অমসুং কোকহন্নবা উপায়

নবকিশ্বর ঙাঙবম

পাম্বীশিংনা মখোয়গী মচীঙ্গাক মতিক চানা ফংবা ঙমলক্তুবা মতমদা মখোয়না পান্নিবা অৱাৎপশিংদু উৎথোরকই। কনাগুম্বনা চেকশিন্না য়েংলবদি অসিগুম্বা অৱাৎপশিং অসি হেক্তা খঙবা ঙমই। ৱাৎলিবা পোৎশক অদু হার ওইনা লৈবাক্তা হাপচিন্দুনা হেক্তা ফহনবসু য়াই। অসিগুম্বা মরুওইবা মচি খরগী ৱাৎলকপগী খুদমশিং মখাদা নৈনরি।

নাইট্রোজেনঃ– নাইট্রোজেন ৱাৎলবদি মখা থাবা মনাশিং অদু নাপু মচু ওনশিল্লকই অদুগা মহৈ–মরোং মখল খরদদি ঈশিং ৱাৎলবদি য়াম্না থুনসু কংশিনলকই। মসি ৱাৎলবা পাম্বীশিংদি চাউজন থী। মনা অমসুং মহৈশিং কেল্লকই। মহৈথংদদি পাম্বীগী মশা অপুম্বা নাপু মচু চঙশিল্লই।

পোটাশঃ– পোটাশ ৱাৎলবা পাম্বীগী মনাশিংগী মপাল অকোয়বদু ৱাউথাংনরগা কংশিল্লকই। মখা থাবা অরিবা মনাশিং অদুগী মতোন অমসুং মপাল অকোয়বদগী হৌদুনা অসুম ৱাউথাংনবা হৌরকই। পাম্বীশিং অদুসু চাউজন থী। চুজাক্তা ওইরবদি মনাগী মতোন থংবা অমসুং অকোয়বা মপানগী শরুক অদু অসুম কংশিল্লকপগা লোয়ননা মৈনা চাকথোকপগুম উহল্লি।

কেলসিয়মঃ– কেলসিয়ম ৱাৎপগী খুদমদি পাম্বীগী মনা অনৌবা অমসুং ময়োলনচিংবদা উৎলকই। য়াম্না থীনা শোকপা মফমদা মতোনগী পাম্বীনা মচিঙ্গাক মতিক চানা ফংলক্তবা মতমদা উৎলকপা খুদমশিং ময়োল অদু শিজিল্লকই। হীদাক মনা পাম্বীদদি খুদম অসিমক নীংথিনা উই। মনাশিং অদু মশুপ মশুপ্পা শক্তম অমা ওইরকই।

মেগ্নেসিয়মঃ– মেগ্নেসিয়ম ৱাৎপগী খুদমদি অরিবা মনাশিংদা হান্না উৎলকই। মনাগী অচৌবা শিংলীশিংগী মরক্তা লৈবা শরুকশিং অদুদা নাপু মচুনা পরেং পরেং লাংলকই। অদুবু শিংলিশিং অদুদি অদুম্মক ইশং শংনা লৈহৌই।

সলফরঃ– সলফর ৱাৎলবা পাম্বীশিংগী ময়োলদু অদুম্মক হিংদুনা লৈ। অনৌবা মনাশিং অদুগী মচুদি হোংলকই। মনাদা চেনবা শিংলীদি মচুদা অহোংবা লৈতে। হীদাক মনা পাম্বীদদি মনাগী মশা অপুম্বদু শংলৈননা লৈ।

কোপরঃ– মতোনগী ময়োল অদুদি শিবা নাইদে অদুবু অনৌবা মনাশিং অদুদি খুইথবা নৎত্রগা মচু ওল্লকপা য়াই। মফম অদুদা অশিবা দাগফমশিং য়াওবা নৎত্রগা য়াওদবা য়াই। মনাগী শিংলিশিং অদুদি শংনা অদুম্মক লৈগনি।

আইরনঃ– আইরনগী অৱাৎপা লৈরবা লৈহাওদা হৌবা পাম্বীশিংগী অনৌবা মনাশিংগী শিংলীগী কারক্তা লৈবা শরুকশিং অদুগী মচুদু ওল্লক্কনি। অদুবু শিংলীশিং অদুদি অদুম শংনা লৈহৌগনি।

বোরোনঃ– বোরোন মতিক চানা ফংদবা পাম্বীশিংগী মনাশিং অদুগী থাবগী চাং হেনগৎলকই অমসুং মনাগী মপান্দু মথক্লোমদা কোনখৎলকই। অরিবা মনাশিংগী মতোন অমসুং মপাল অকোয়বদু মপুং ফাদ্রিঙৈদা শিজিল্লকই। মতোন থংবা ময়োলশিং অদুসু শিরক্কনি। অনৌবা মনাশিং অদুসু নেমশিন্দুনা লৈগনি। বোরোন ৱাৎপদগী থোকহনবা য়াম্না তোয়না থেংনবা লায়না খরদি হীদাক মনা পাম্বীগী মতোন পুম্বা, সুগর বিটকী ময়োন্দা পুম্বা অমসুং কোবী থমচেৎ মানবী পাম্বীগী লৈ শাৎলু য়াদবনচিংবা পনবা য়াই।

মেঙ্গানিজঃ– মেঙ্গানিজ ৱাৎপা মতমদা ময়োল অদু শিবদি শিদে অদুগা ময়োনগী মনাশিংদুদি মচু হোংদোকখিবগা লোয়ননা অশিবা দাগশিং য়াওরক্কনি।

মোলিবদেনমঃ– মনানা মথক্তা কোনখৎপা অমসুং মনাগী মখোক্তি লেঙদনা অদুম্মক লৈরগা শরুক অতৈদুনা য়াম্বদুনা লৈগল্লি। পাম্বীশিং নাপু নৎত্রগা তাইফেৎ তাইনা শংবা মচু ওইরকই।

ক্লোরিনঃ– ক্লোরিন ৱাৎলবদি পাম্বীগী মশা পুম্বদা পাল্লিবা মনাশিংদু নাপু মচুগী ওইরকই।

জিঙ্কঃ– জিঙ্ক ৱাৎলবসু পাম্বীশিংনা চাউজন থী। মখা থাবা মনাশিংদা ঙাংলৈননা ৱাউথাংনবা দাগফমশিং লৈরকই। মমৈথংদা মনাগী মশা অপুম্বদু কোৎহ্লিং থাংবগুম্না তৌরকই। নৌরিবা মনাশিংগী ময়ায়গী মশিং অচৌবদু মখোংৱাইদা মচু ওল্লকই। ফৌ থাবদা জিঙ্ক ৱাৎলবদি ''খাইরালায়না'' হায়বদু থোরকই।

মচি ৱাৎপগী অশম্বা খুদমঃ–

১। পাম্বীগী মশা অপুম্বদুঃ– (ক) নীংথিজনা শংবা ঙমদ্রবদি ৱাৎলিবদু নাইট্রোজেন ওইবা য়াই।

(খ) মুরৈননা শংলবদি ৱাৎলিবদু ফোসফরস ওইবা য়াই।

২। অরিবা মখা মনাশিংদুগী মচুদি ওল্লগাঃ–

(ক) শিদ্রবদি মেগ্নেসিয়ম ৱাৎলম্বা য়াই।

(খ) অশিবা দাগফমশিং য়াওরবদি পোটাশ, জিঙ্ক ৱাৎলম্বা য়াই

৩। পাম্বীগী মতোনগী ময়োনদু শিরবদিঃ– কেলসিয়ম, বোরোন ৱাৎলম্বা য়াই।

৪। পাম্বীগী মতোনগী ময়োন্দু শিদনা অনৌবা মনাশিংদুঃ–

(ক) মচু হোংবা তৌদনা খুইথরক্লবদি কোপর ৱাৎলম্বা য়াই।

(খ) খুইথবা তৌদনা মচুদি হোংলগাঃ–

।) শিংলীগী মচুদি হোংদ্রবদি সলফর, আইরনন ৱাৎলম্বা য়াই, ।।) অশিবা দাগফমশিং লৈরবদি মেঙ্গনিজ ৱাৎলম্বা য়াই, ।।।) অশিবা দাগফম য়াওদ্রবদি কোপর ৱাৎলম্বা য়াই।

ভেজিটেবল কেলেন্দর জানুৱারি, ২০২০

গজর, হঙ্গাম মুলা বীটনচিংবা মরু হুনবা য়াই। তিলহৌ, খামেন, মোরোক্লচিংবা চারা ওইনবা মরুশিংসু হুনবা য়ারি। মমাঙ থাদা থাখিবা অলুশিংগী মখোঙ শোম্বা য়ারে। কোকফাই শুজাদগী কন্নবা হীদাকশিং অলুদা নুমিৎ তরানি খূদিংগী ওইনা কাপ্পীগনি। মহী চুপ্পা তীলশিংনা লায়না শন্দোকপদগী কন্নবা তীলহাৎ হীদাকশিং কাপকদবা মতমনি। হান্না হৌরম্লবা খামেন অশিনবশিং চৈ য়ুংবিদুনা পুনখৎপিবা য়াই। হৱাই থরাক পাম্বীশিংদু শগাইদা কাহনবিগদবা মতমনি।

নবকিশ্বর ঙাঙবম

কুমসিদি চরুয়েনগী কলচর অমসুং মরু ৱাৎলরোই

সেলৈবম বিহারি

হৌখিবা চহীদা চরুয়েনগী কলচর অমসুং মাদর স্পাউন লৈবা ফঙনখিদে। অইবা ইশামক্লা ঐগা য়াম্নবা ফার্মশিংদা স্পিসিয়েল রিক্লেষ্ট তৌবদসু ফঙবা ঙমখিদে। মসিমক্তি অইবগী মরুপ মপাংশিংনা থাজবা মাঙহনখিবনি। অদুবু হৌজিক্তি মশরুম ফার্মর খরনা অইবগী অপাম্নবু থুংহন্নবা ফৈগাক ফৈনা লেপ্তুনা লৈরে। হৌজিক হৌজিকমক চরুয়েনগী কলচর মতিক চানা থম্লে। মীয়ামগী অপাম্বা থুংহনবনা য়ুনিভর্সেল ক্লবকী অপাম্বনি। হৌজিক চরুয়েনগীদমক্তদি ফার্মরশিংগীদমক্তা কলচর, মাদর স্পাউন অমসুং কম্মর্সিয়েল স্পাউন মতিক চানা ফঙহন্নবা কন্না শেম শারি।

মশরুম ফার্মরশিংনা চেঙ্গুম মরু চরুয়েনগী য়াওনা অপাম্বা অমদি অনকপা মফমদগী লৈদুনা

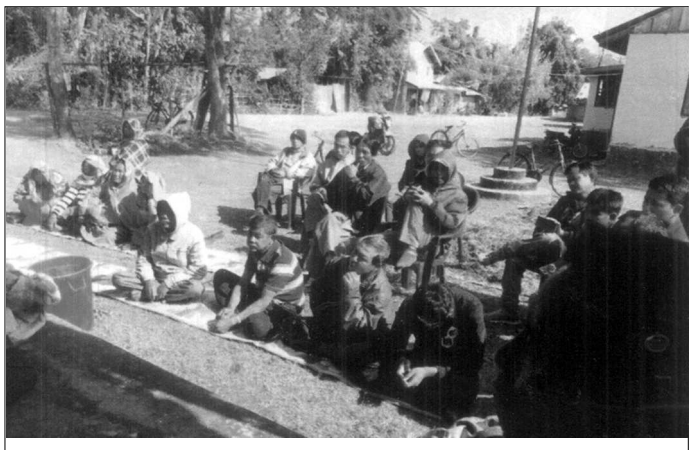

মোর্দন ক্লব, কবো ৱাকচিংনা শীন্দুনা পাঙথোকখিবা চেঙ্গুম থাবগী ত্রেনিংদা শরুক য়াখিবশিং

লেপ্তুনা চেঙ্গুম থাদুনা ইমুংগী অৱাৎ অপা মেনবিয়ু। মতম অমদা চহী অমগী ফৌবোৎ ৪০–৫০ হাপ্লবদি চহীসিমদি কোন্নরনি হায়বা মতমদু নৎত্রে। মসিনা খুঙংগী ৱানি। সহরদনা অমুক ইচা অমদি সরকারগী থবক ফংহৌরে। চরাদি হেল্লরোই হায়বা মতমদু নৎত্রে। ইমুংগী মীয়াই চল্লকপদগীনা অহল খূদিংমক শেম্বোক লম্বী লৈতবা য়ারক্তবা মতম ওইরবনি।

অমরোমদা সরকারনা মীপুম খূদিংমক থবক পীবদি ঙমগদৌবা মান্দে। অদুগা অমরোমদা হিংনবগী লানফমদা লাইরিক হৈবা হৈতবা অনীমক শেলদি লোয়না দরকার লৈবনা শেম্বোক লম্বী অমা তঙাই ফদে। কনাগুম্বা নুপী নৎত্রগা নুপা অমা লাইরিক য়াম্না হৈরবসু মশাগী খরচ পুবা ঙমদনা কাম্থথাঙ ওইনা লৈবা য়াওদবা নত্তে। চেঙ্গুমগী কারবারদি নুমিৎ ৩–৪ ত্রেনিং হেক লোয়বগা চেঙ্গুমগী ফার্ম অমদা হেক্তা থবক তৌবদা অরুবা ওইদে।

পুম্নমক অসি তোক্লগা মশাগী থবক মশানা ময়ুমদা শুজবদসু অৱাবা ওইদে। শেল ইচং চঙদে। শেল লৈত্রবসু চেঙ্গুম ফার্ম অমদা মতম খরা মতেংসু পাংবা মশাগী এক্সপরিয়েন্সসু তানবা ওইনা থবক শুবা য়াওবদা মশাগী ফার্ম মরন্নাই ওইনা তৌজবা লায়না ঙম্মী। হৌজিকমকসু অইবনা চলায়বা চেঙ্গুম ফার্ম অমগী মতৈ মনাও পুন্না থবক পীগদবা লৈফম চাফমসু পীগদবা মীওই থিজরিবনি। ঐগীতসু নত্তে ঐগা শিনফমদা মান্নবা ফার্ম ওনর ফনা য়াম্মী চৌকিদার থিরি। চেঙ্গুম ফার্মগী চৌকিদারদি চহী মঙাগী মনুংদা মশাগী ফার্ম শোয়দনমক্কী লিংখৎপা ঙম্মী। মাগী মার্কেটিংসু হান্নগী ফার্ম ওনরদুনা শোয়দনমক্কী সপোর্ট পীবনা ফার্ম চলায়বদা অৱাবা নংনিঙাই মরম লৈতে।

লমদমসিদা লৈরিবা মীপুম খূদিংমক মহৈ মশিন তন্নিবা ছাত্র–ছাত্রি নত্তবশিংদি শেম্বোক লম্বী য়েংলসি। মসিনা ইশাগী, ইমুং মনুংগীতা নত্তনা লৈবাক অসিগী ইকোনোমিদা চৈথেং অমা পীরিবসিদা খরতা ওইরবসু মতেং পাঙ্গদৌরিবনি। সরকারগী থবক ঙাক্তনা থবক নত্তে। ঐ ঐগী অঙম্বা থবক্তা শেম্বোক লম্বী থিরসি। চেঙ্গুম থাবসু শেম্বোক লম্বী ওইবা য়াই। হৌখিবা চহী ৭ / ৮ সিদা চেঙ্গুম থাদুনা য়ুমগী খরচ কোন্নবা শেন্দান লম্বী ওইখিবা ইমুং লিশীং অনীরোম হেল্লক্লে। চেঙ্গুম থাবগী শিনফমদা হুমাং তাবা অৱাবা মতাং য়াওদে। চপ মান্নবা মওংদা চরুয়েন থাবদসু চপ মান্নে। চরুয়েন থাবদি চরু তেন্না কক্লদবনা খূদোংচাবা অমা ওই। অমরোমদা তোঙান্না চেঙ্গুম শঙ শাদ্রবসু ইহাং হাংবা লমহাংদা, ইংখোলগী অকোয়বদা হৌবা উখা–ৱাখা নৎত্রগা লফু মখোঙনচিংবা য়েনশাং নাপী থাবা য়াদবা মফমদসু চরুয়েন থাবা পক্লে।

ওইষ্টর মশরুম থানবা চরু ইঞ্চি ২–৩ শাংনা কক্লরিবসি চরুয়েন থাবদদি কক্লদে। চরুয়েনগীদি ইঞ্চি ৬ লোমগী দাইয়েমিটরদা মপুন মচা মচা কয়ামরুম পুল্লগা মকোক মমৈ মান্নবা অহেনবদু থাংজৌনা শদন থারগা ককথৎলগা লোয়রে। চরু তিংবদবু ওইষ্টর মশরুম্না অহিং অমা তিংই অদুগা চরুয়েন্না চাউরাক্লা পুং ১৮–২৪ রোম তিংই।

ওইষ্টর মশরুম্না ললোনবিদনা কেজিদা লুপা ১২০–১৩০, ফার্মদা ১৫০–১৬০ অদুগা খ্বাইরম্বন্দনা লুপা ২০০ ফাওবা য়োনবা থেঙনৈ। চরুয়েননা ললোনবিদনা কেজিদা লুপা ৪০০–৫০০ অদুগা চোয়না য়োনবদনা লুপা ১০০ গী ইঞ্চি ৩–৪ পাকপু ৫–৬ তৌই। ওন্দুনা য়েংবদা গ্রাম ১০০–১৫০ দগী হেন্দে। চাউরাক্লা কেজিদা লুপা ৬০০–৭০০ লোমনি। ওইষ্টর মশরুমদগী চরুয়েননা থাবদা থবক শম্বসু হেল্লি, মমল য়াম্বসু হেল্লি, হাওবসু হেল্লি, মীনা পাম্নবসু হেল্লি। অদুগা য়োনবা নুংঙাইবসু হেল্লি।

মশরুম ফার্মরশিংনা চেঙ্গুমদা লায়না তারক্লবা, চেঙ্গুম মরু ফঙদ্রবা, চেঙ্গুম য়োনবদা খূদোং চাদ্রবা নৎত্রগা চেঙ্গুম থাবা অমসুং চেঙ্গুম মরু শেম্বগী ত্রেনিং মণিপুরদা নৎত্রগা মণিপুরগী মপান্দা চৎপিনিংবা খূদিংমক্কী অকুপ্পা মরোল হংবিরকউ। অদোমগী ফোন তরাম্না ওকচগনি। খ্বাইদগী হেন্না ফবদি থাংমৈবন্দ হিজম দেৱান লৈকাইদা লৈবা ক্লব অসিদা লেঙবিরক্লগা হকথেংননা ৱারী শান্নবনা হেন্না ফগনি। হৌজিক চরুয়েন মরু, বুক তৌবা য়ারে।

অখন্নবা ক্লব অসিদা পাঙথোকপা চেঙ্গুম থাবগী ত্রেনিংদা চরুয়েন থাবগী মরমদা য়াম্না কুপথনা নৈনরে। চুম্না থাবখক্তা নত্তনা করম্না থোংবা, চরুয়েনদা মীওইবগী হকচাংদা চঙদবা য়াদ্রবা ন্যুট্রেটিভ ভেলু অমসুং মেদিসনেল ভেল্যুগী মরমদসু মচা খায়না তম্বীরি। ঐখোয়না চেঙ্গুমগী ফার্ম তৌগে হায়রবদি চেঙ্গুমগী মরমদা কাচিন কোয়া য়ৌনা খঙজিনবা ফৈ।

চরুয়েনগী কলচর পীনবা শেম শাদুনা থম্বা

হৱাই মুশোরি থাবা

লৈবাক লৈহাও :

হৱাই মুশোরি থাবগীদমক্তদি ফোলি তাবা মফমদনা হেন্না চানৈ।

থাফম শেম্বা : থাগদবা মফমদু য়ামদ্রবদা অনীরক অহুম্নক খোইদোকপীয়ু।

মখল : মণিপুরদা থানবা মখলসি কে–৭৫ অমসুং মালিকানি।

থাগদবা মরূগী চাং অমসুং লাপ্পবা : পরী অমগী লমদা হুন্নবা মরূগী চাংসি কে জি ৪০–৫০ ফাওবা চঙই। ঐখোয়না হুনবগী মওংসি অয়াম্বা মতমদা চাইথোক্তুনা হুনলি তৌহুগুম্বসুং পরেং নাইদুনা হুনবনা ফৈ। পরেং অমগা পরেং অমগা লাপ্পবগী চাংদা সেঃ মিঃ ২৫–৩০ ফাওবা ওইগনি অমসুং পাম্বী অমগা পাম্বী অমগনা সেঃ মিঃ ৫–৭ ফাওবা ওইগনি।

ৱাইজোবিয়ম শীজিন্নবা : চাথোক হেন্না ফংনবা অমদি কেমিকেলগী ওইবা হারগী চাং হন্থনা হাপ্পবগীদমক্তা থাগদৌরিবা মরূ অদুগী চান্নবা তোৎলগা হুনবীয়ু। মরূ কিলো ১০ দা ৱাইজোরিয়ম কলচর গ্রাম ২০০ চঙগনি।

ৱাইও ফর্টিলাইজর তোৎপগী মওং : চঙগদবা ৱাইও ফর্টিলাইজর চাং অদুগী শরুক অনী ঈশিং ওইহনবীয়ু। অনপ্পগী শরুক খরা য়াওনবগীদমক্তা চঙগদৌবা ঈশিংগী শরুক অদুদা চিনি অঙাংবা নৎত্রগা চনাং খরা হাপ্পীরবসু য়াই। চঙগদবা মরূ অদু পকাগী লৈমায়দা নৎত্রগা পোলিথিন মপাক্লম্বা অমগী মথক্তা পৈশিল্লগা মরূশিং অদুদা মহি অসি চাং মান্ননা তৈনবা তোৎপীগদবনি। অদুগা উরুমদা মিনিট ১০–১৫ মুক শন্দোক্তু না কংহনবীগদবনি। অসুম্না হেক কংহনবীবগা মরূশিংদু য়াম্না থুনা হুনবীগদবনি। তোৎপগী মতম অসি অয়ুক নৎত্রগা নুমিদাংৱাইরমদা তৌবনা খ্বাইদগী হেন্না ফৈ।

মরূ হুনবা : ঐখোয়না মরূ হুনবগী মতমসি ওক্তোবর থাখায়দগী নবেম্বর ফাওবগী মনুংদা হুনবীয়ু। থেংলবদা জনুৱারি থা ফাওবা য়াই।

হার হাপ্পা : লৌ খোইবা লোয়রকপদা নৎত্রগা মরূ হল্লমদায়গী মমাঙদা দাইএমোনিয়ম ফোসফেট কে জি ৮০ সি পরী অমগী লমদা হাপ্পীয়ু। করিগুম্বা দাইএমোনিয়মসিনা ফংদ্রবদি ইউরিয়া কে জি ৩২ অমসুং সিঙ্গল সুপর ফোসফেট কে জি ২২০ পরী অমগী লমদা হাপ্পীয়ু। রাইজোবিয়ম শীজিন্নরবা মরূশিংদি ইউরিয়া হাপ্পগী চাংসি শরুক অহুম থোকপগী অমা তাবিবা য়াই।

ঈশিং চনবা : মরূ চঙবগী মতমসিদা ঐখোয়না ঈশিং খরা চনবীবা য়াই

খাওবা : হুনবদগী লোকপা ফাওবদা নুমিৎ ১০০–১২০ ফাওবা চঙই। য়াম্না হেন্না মুনশিনদ্রিঙৈগী মমাঙদা লোকপীয়ু।

লায়না তিলনা অমসুং ঙাকথোক্লবা উপাই : ব্লিন্ট – লায়না অসিনা তারবদি পাম্বীদু চাউবা হেন্দে লোয়ননা ৱাউথাংনবা মচু ওইরকই অমসুং অশংবা মনাশিংদু খুইরগা হাইথরকই। অকোনবদদি পাম্বীদু খুইজিল্লক্তুনা শি।

ঙাকথোক্লবা উপাই : কারবেন্দাজিম গ্রাম ৩০০–৩৫০ নৎত্রগা দাইথেন এম ৪৫ কিলো ১–১.২৫ গা ঈশিং লিটর ৬০০ কা য়াম্নরগা পরী অমগী লমদা কাপথোকপীয়ু।

এফিদ : তিল মচা অমসুং মপীগী মপেশিংনা পাম্বীগী অনৌবা শরুকশিংদা তাশিল্লগা মহী চুপথোক্তুনা মাঙহল্লি অমসুং থরাক মপূং ফানা য়ালহন্দে।

ঙাকথোক্লবা উপাই : ইনদোসলফান ৩৫ ইঃ সিঃ লিটর অমগা ঈশিং লিটর ৫০০ গা য়াম্নরগা কাপথোকপীয়ু।

পোথোক : নোংগী ঈশিংতনা থাবা লৌফমদনা পরী অমগী লমদা কে জি ৪০০–৫০০ ফাওবা থোকই অমসুং ইথৈ ঈশিং পীরগা থাবা মফমদনা পরী অমগী লৌফমদা কে জি ৮০০–৯০০ ফাওবা থোকই।

(নেসনেল পলসেস দিভলপমেন্ট প্রোজেক্ট)